



H. CONGRESO DEL ESTADO  
DE CHIHUAHUA

NÚMERO DE ASUNTO  
86

## **INICIATIVA CON CARÁCTER DE DECRETO**

**RELATIVA:** A proyecto de Tablas de Valores Unitarios de Suelo y Construcciones, para el Ejercicio Fiscal 2017.

**PRESENTADA POR:** Ayuntamiento del Municipio de Coyame del Sotol, Chih.

**LEÍDA POR:**

---

**TRÁMITE:** Se turna a la Comisión de Programación, Presupuesto y Hacienda Pública

**FECHA DE PRESENTACIÓN:** 31 de octubre de 2016

**FECHA DE TURNO:** 3 de noviembre de 2016



# **TABLA DE VALORES UNITARIOS DE SUELO Y CONSTRUCCION**

## **EJERCICIO 2017**

### **DEL MUNICIPIO DE COYAME DEL SOTOL CHIHUAHUA**



Coyame del Sotol Chih. 28 de octubre de 2016

C. DIP. BLANCA AMELIA GAMEZ GUTIERREZ  
PRESIDENTA DEL H. CONGRESO DEL ESTADO

**P R E S E N T E:**



En cumplimiento a lo establecido por el decreto 112-04 I.P.O publicado el miércoles 29 de diciembre de 2004 en el periódico oficial del estado de Chihuahua, mediante el cual se reforman diversos artículos del código municipal y de la ley de catastro para el estado de chihuahua, el **Municipio de Coyame de Sotol** somete a consideración de ese H. Congreso del Estado el presente proyecto de la tabla de valores unitarios de suelo y construcción para el ejercicio 2017, la cual servirá de base para el calculo del impuesto predial. Dicho proyecto ha sido expedido por la autoridad catastral municipal de este H Ayuntamiento, con fundamento a lo establecido a los artículos 22 y 28 fracción XL del Código Municipal para el Estado de Chihuahua, mismo que se presenta en tiempo y forma, atendiendo a que la base del impuesto es el valor catastral, el cual resulta de sumar el valor del terreno y de la construcción y que debe reflejar el valor de mercado del inmueble, cumpliendo así a lo establecido por el artículo 148 del Código Municipal y 24 de la ley de catastro, ambos del Estado de Chihuahua.

La presente tabla de valores unitarios de suelo y construcción que hoy se somete a consideración de ese H. Congreso del Estado, ha sido elaborada bajo los términos del decreto en mención, la cual entrara en vigor, de ser aprobada, a partir del **primero de enero de 2017**, para efecto de lo establecido por los artículos 27 párrafo segundo y 28 fracción I, de la ley de catastro del Estado de Chihuahua.

Habiendo cumplido con todos y cada uno de los requisitos que la ley exige para la elaboración del presente proyecto, el Municipio de Coyame del Sotol, solicita a ese H. Congreso del Estado, se apruebe el presente proyecto de tabla de valores unitarios de suelo y construcción que entrara en vigor para el ejercicio 2017, así como también, se ordene la publicación del mismo en el periódico oficial del Estado.

**A T E N T A M E N T E**

**C. ROBERTO CERVANTES ORTEGA**

**PRESIDENTE MUNICIPAL**



PRESIDENCIA MUNICIPAL  
COYAME DEL SOTOL, CHIH.  
AGENCIACIÓN: 2016 - 2018

Coyame del sotol Chih, 28 de octubre de 2016

Sección. Secretaría  
Asunto. Certificación

**C. DIP. BLANCA AMELIA GAMEZ GUTIERREZ**  
**PRESIDENTA DEL H. CONGRESO DEL ESTADO**

**P R E S E N T E:**

Por medio de la presente, de conformidad con lo dispuesto por el artículo 63 fracciones II Y III del Código Municipal para el estado de Chihuahua, me permito enviarle certificación del **Acuerdo de Cabildo en sesión ordinaria Numero 3 punto numero 12 de fecha 19 de octubre de 2016**, mediante el cual se aprueban las tablas de valores unitarios de suelo y construcción, que servirán de base para la determinación de los impuestos que sobre propiedad inmobiliaria tiene derecho a cobrar el **Municipio de Coyame del Sotol**, en los términos del artículo 28, fracción XL. Del Código Municipal para el Estado de Chihuahua.

Sin otro particular, aprovecho la ocasión para reiterarle mi más distinguida consideración.



PRESIDENCIA MUNICIPAL  
COYAME DEL SOTOL, CHIH.  
ADMINISTRACIÓN: 2016 - 2018

**A T E N T A M E N T E**

**"SUFRAGIO EFECTIVO"**

*Heriberto R*

**C. HERIBERTO RAMIREZ LEVARIO**  
**SECRETARIO DEL H. AYUNTAMIENTO.**

C.C.P ARCHIVO

quien es el proveedor.

Octavo: Solicitar al proveedor del Vehículo 2010, se proporcione una cotización del vehículo marca Chevrolet, a con placas EB.32574, en virtud de tener evidencia de facturarse con un sobre precio de aproximadamente \$70.

Noveno: Solicitar a el ex presidente, ex tesorero, ex regidor de hacienda, la aclaración del Ingreso extraordinario por la car de \$13,775,320.00 toda vez que no existe en alguna acta Cabildo el registro y la aprobación de dicho ingreso, mucho menos existe el proyecto de el gasto de dicho recurso contraviniendo las leyes y reglamentos en la materia.

Decimo: Solicitar al ex tesorero el documento que avale la garantía, el monto y ubicación del mismo, que debió haber depositado al inicio de su gestión al frente de la tesorería municipal.

Onceavo: deberán de pagar antes del día 24 de noviembre presente, por la cantidad de \$1,249.00 cada uno, desconociendo la causa de la Omisión por lo que acudiremos a dicha dependencia Once: se informa de los requerimientos de la Secretaría de hacienda mismos que se ofrecen para solución asunto e informar este h. ayuntamiento sobre dicho tema.

Doceavo: el h. ayuntamiento del municipio de Coyame autoriza (embace) en base a la documentación entregada por la dirección de predial y Catastro, la tabla de Valores para el ejercicio oficial 2017.

treceavo:

no habiendo otra cosa que tratar se da por terminada la Sesión siendo las 11:40 horas, firmando de conformidad quienes en la misma participan.

CIERRE DE LA

SESION.

ión  
inaria  
3  
tubre-2016

En Coyame, Chihuahua, siendo las 10 horas del día 19 de octubre del 2016, reunidos en la sala de Cabildo de la presidencia municipal para llevar a cabo la Sesión Ordinaria #3 de Cabildo, Los C. Roberto Cervante Ortega, Presidente Municipal, la Síndico Municipal, Jacquelynne Gonzalez Juarez, C. Heriberto Ramirez Leva Secretario del h. Ayuntamiento y los C. Regidores Francisco Javier Franco Valeriano, Miriam Lujan Sanchez, Josefa Molina Lujan, Jaime Nieto Baeza, Rubi Calderon Flores, Ing. Jaime Ramos Estrada, Martha Quiñonez Juarez, Maria Gladis Morales Romero, con el siguiente Orden del día.

Primeros: bienvenida de los asistentes.

Segundo: pase de lista y declaración de quórum legal.

Tercero: lectura de acta anterior.

Cuarto: se solicita autorización al h. ayuntamiento para autorizar al presidente municipal y/o al Secretario del ayuntamiento inicie los trámites necesarios para la recuperación inmediata de los recursos que se desviaron del departamento de catastro en el ejercicio fiscal 2015 y que asciende aproximadamente a la Cantidad de \$192,401.58 o en su defecto interponer la denuncia (la de) correspondiente en un plazo no mayor de 72 horas a partir de la fecha.

Quinto: se solicita al Creación de una comisión para que investigue los criterios que se tuvo la administración anterior para asignar los terrenos municipales durante el ultimo año, en virtud de no tener sustento legal para dicha enajenación, ya que no existe en los acuerdos de Cabildo la reglamentación para dicho acto, Violentado con esto las leyes y reglamentos en la materia.

Sexto: se solicita al ex presidente municipal y/o ex tesorero municipal de la administración anterior ponga bajo disposición de este h. Ayuntamiento el listado de los diferentes acreedores montos y justificantes de dicho gasto, así como los Contratos correspondientes por la prestación de servicios, en el entendió que no podemos hacer pagos indebidos e incurrir en un problema de Orden legal por dichos pagos.

Séptimo: solicitar a el ex presidente, ex tesorero o al ex oficial mayor informe quien es el responsable de entregar ya reparado el Caterpillar bull dozer, ya que supuestamente dicha reparación se encuentra pagada y no se sabe

  
Roberto Cervantes Ortega  
Presidente Municipal

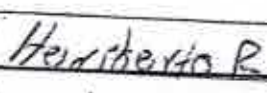
  
Heriberto Ramirez Levario  
Secretario del H. Ayuntan

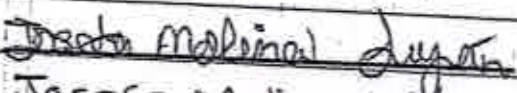
  
Josefa Molina Lujan  
R. Gobernacion

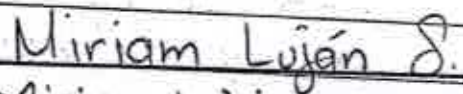
  
Miriam Lujan Sanchez  
R. Hacienda

  
Francisco Javier Franco  
R. Obras y Servicios Publicos

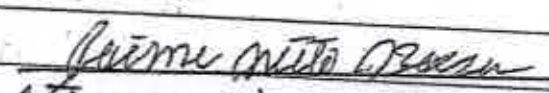
  
Jaime Nieto Baeza  
R. Seguridad Publica

  
Rubi Calderan Flores  
R. Educacion, cultura y  
Deporte.

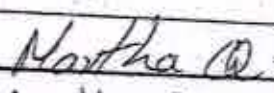
  
Martha Quiñonez Juarez  
R. Salud

  
ING. Jaime Ramos Estrada  
R. Desarrollo Rural

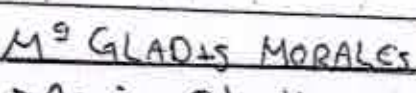
  
M<sup>g</sup> GLADIS MORALES  
Maria Gladis Morales  
Romero  
R. Civico y social

  
Jacquelynn Gonzalez Juarez  
Sindico Municipal

PRESIDENCIA MUNICIPAL  
COYAJUE DEL SOFOL, CHIHL  
ADMINISTRACION: 2016 - 2018





El que suscribe **C. HERIBERTO RAMÍREZ LEVARIO**, SECRETARIO DEL H. AYUNTAMIENTO DE COYAME DEL SOTOL CHIH. Con fundamento en el artículo 63 fracción II del código municipal para el estado de Chihuahua, hace constar y.....

## CERTIFICA

Que el H. Ayuntamiento de Coyame del Sotol, en sesión ordinaria número 3 de fecha 19 de octubre de 2016, en el punto número XII del orden del día, **"AUTORIZA POR UNANIMIDAD EL PROYECTO PARA LAS TABLAS DE VALORES UNITARIOS DE SUELO Y CONSTRUCCION PARA EL EJERCICIO 2017"**

Se extiende la presente certificación para los efectos legales y ante las instancias correspondientes en Coyame del Sotol Chihuahua a los 28 días del mes de octubre de 2016.

H. AYUNTAMIENTO  
2016 - 2018

ATENTAMENTE  
"SUFRAGIO EFECTIVO"  
SECRETARIO DEL H. AYUNTAMIENTO

*Heriberto R*

HERIBERTO RAMIREZ LEVARIO



PRESIDENCIA MUNICIPAL  
COYAME DEL SOTOL, CHIH.  
ADMINISTRACIÓN: 2016 - 2018



**El párrafo cuarto de la fracción IV del Artículo 115, Constitucional que a la letra dice:**

**“Los ayuntamientos, en el ámbito de su competencia, propondrán a las legislaturas estatales las cuotas y tarifas aplicables a impuestos, derechos, contribuciones de mejoras y las tablas de valores unitarios de suelo y construcciones que sirvan de base para el cobro de las contribuciones sobre la propiedad inmobiliaria”.**



**PREDIOS  
URBANOS**



# CARTOGRAFIA URBANA, SANTIAGO DE COYAME

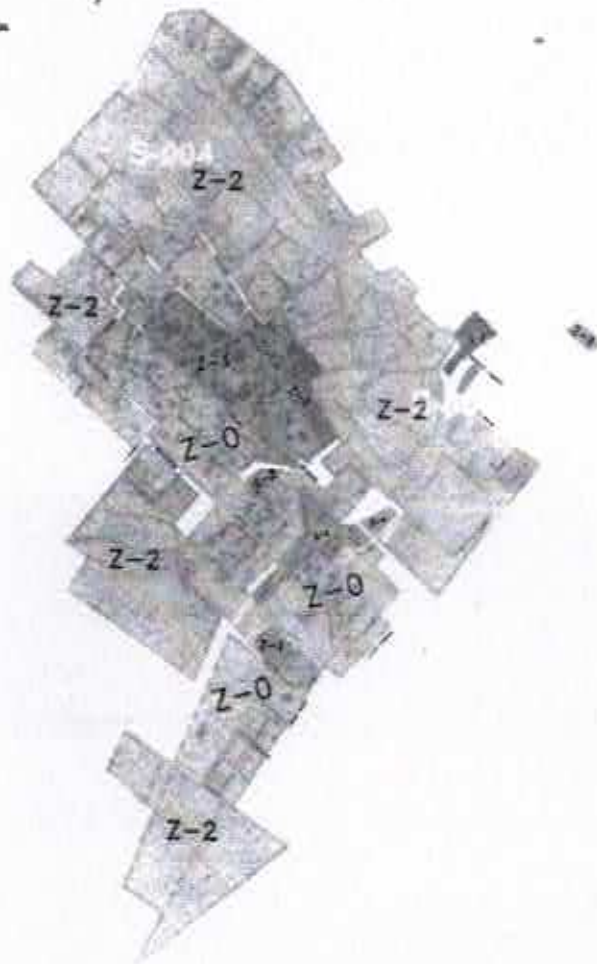

VALOR UNITARIO PARA SUELO URBANO					
ZONA	VALOR UNITARIO XM	INDICADOR	FACTOR DE MERCADO	SECTORES	SIMBOLOGIA
0	\$126.5		1	1,2,3,4	SECTOR
2	\$88.00		1	1,2,3,4,5	MANZANA
3	\$165.00		1	1,2,3,4	PREDIO
4	\$220.00		1	1	CONSTRUCCION

MUNICIPIO DE COYAME DEL SOTOL, CHIH.  
 CATASTRO  
 TABLA DE VALORES UNITARIOS DE 2017

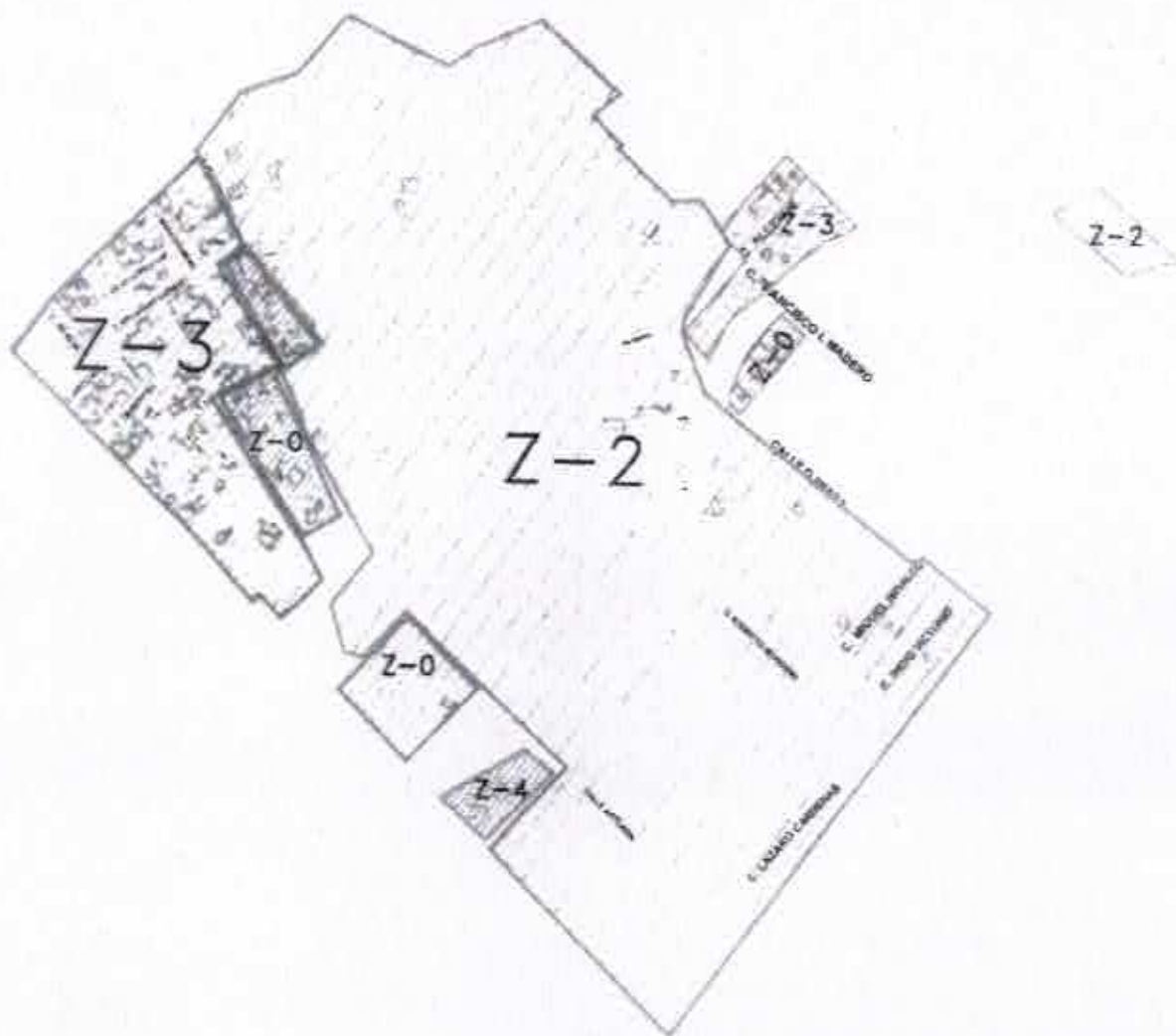

VALORES UNITARIOS PARA SUELO URBANO					SIMBOLOGIA	
ZONA	VALOR UNITARIO	INDICADO	FACTOR DE MERCADO	SECTOR		
0	\$126.50		1	<b>1</b>	SECTOR	-----
2	\$88.00		1		MANZANA	-----
3	\$165.00		1		PREDIO	-----
4	\$220.00		1		CONSTRUCCION	-----

MUNICIPIO DE COYAME DEL SOTOL, CHIH.  
 CATASTRO  
 TABLA DE VALORES UNITARIOS DE 2017

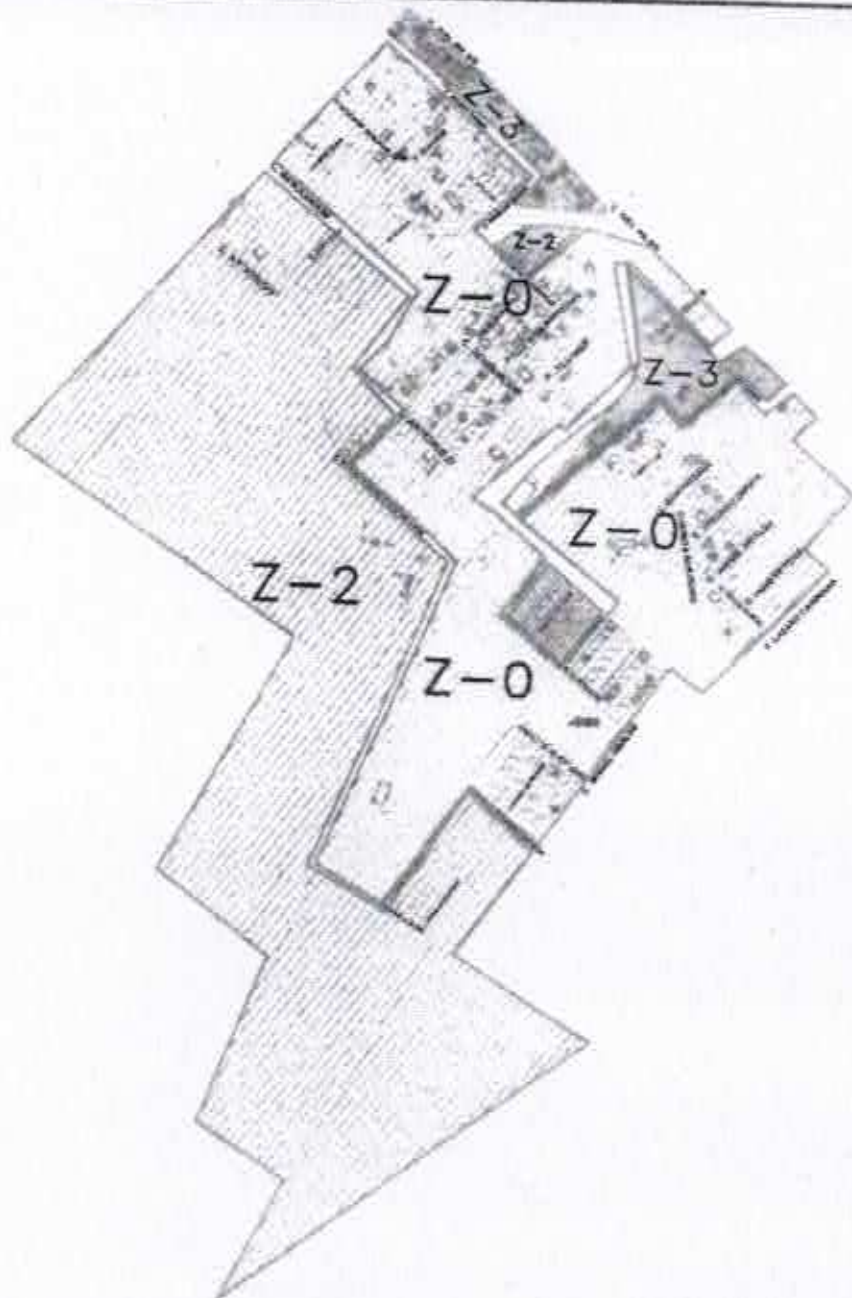

VALORES UNITARIOS PARA SUELO URBANO					SIMBOLOGIA	
ZONA	VALOR UNITARIO XM	INDICADO	FACTOR DE MERCADO	SECTOR		
0	\$126.50		1	<b>2</b>	SECTOR	
2	\$88.00		1		MANZANA	
3	\$165.00		1		PREDIO	
4	\$220.00		1		CONSTRUCCION	

MUNICIPIO DE COYAME DEL SOTOL, CHIH.  
 CATASTRO  
 TABLA DE VALORES UNITARIOS DE 2017

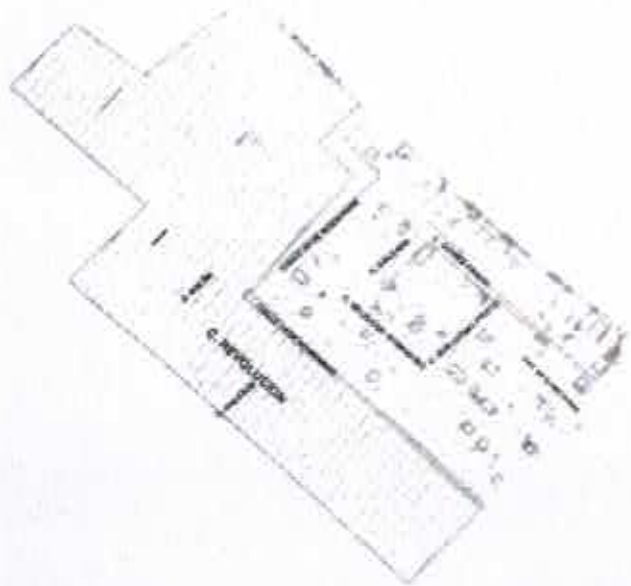

ZONA	VALOR UNITARIO MX	INDICADOR	FACTOR DE MERCADO	SECTOR	SIMBOLOGIA	
0	\$126.50		1	<b>3</b>	SECTOR	———
2	\$88.00		1		MANZANA	———
3	\$165.00		1		PREDIO	———
4	\$220.00		1		CONSTRUCCION	———

MUNICIPIO DE COYAME DEL SOTOL, CHIH.  
 CATASTRO  
 TABLA DE VALORES UNITARIOS DE 2017

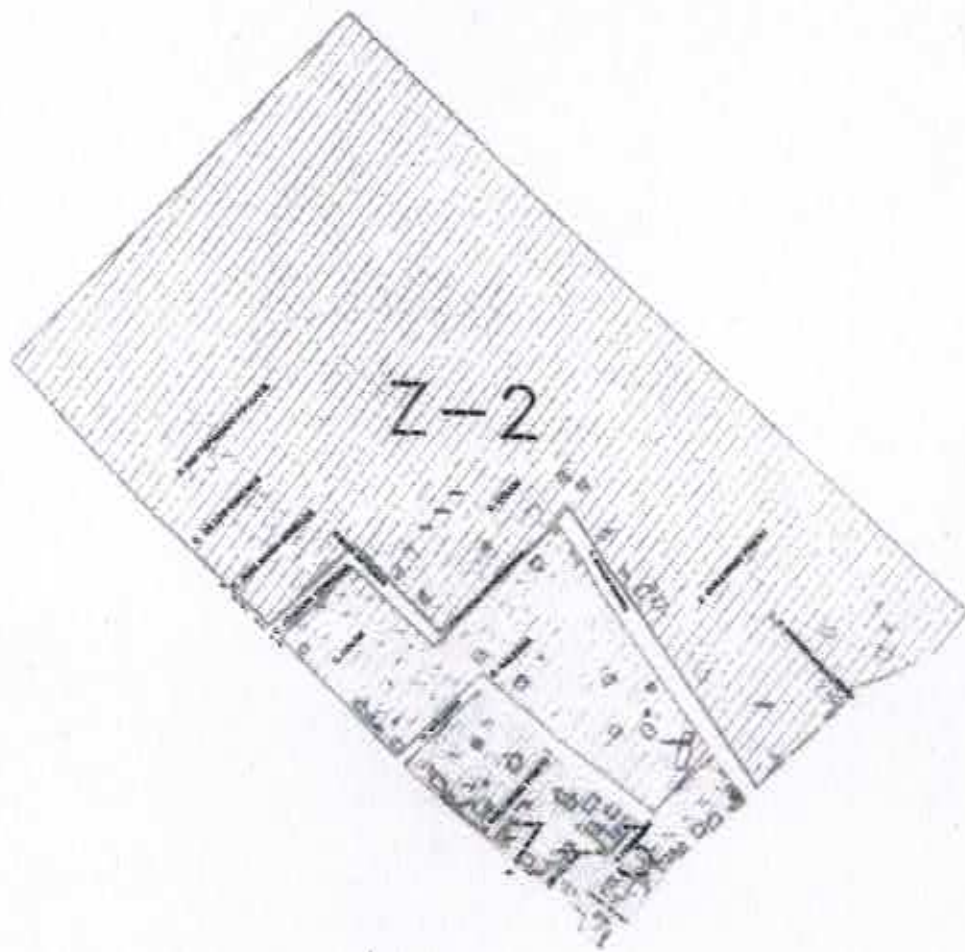

ZONA	VALOR UNITARIO XM	INDICADO	FACTOR DE MERCADO	SECTOR	SIMBOLOGIA	
0	\$126.50		1	4	SECTOR	—
2	\$88.00		1		MANZANA	▨
3	\$165.00		1		PREDIO	▩
4	\$220.00		1		CONSTRUCCION	▧

MUNICIPIO DE COYAME DEL SOTOL, CHIH.  
 CATASTRO  
 TABLA DE VALORES UNITARIOS DE 2017

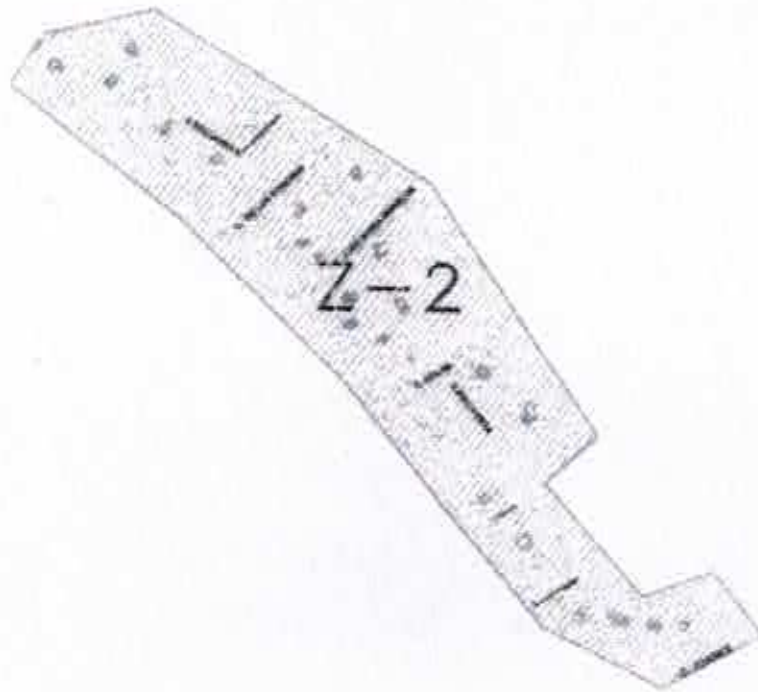

ZONA	VALOR UNITARIO XM	INDICADOR	FACTOR DE MERCADO	SECTOR	SIMBOLOGIA	
2	\$88.00		1	5	SECTOR	—
					MANZANA	—
					PREDIO	—
					CONSTRUCCION	—

MUNICIPIO DE COYAME DEL SOTOL, CHIH.  
 CATASTRO  
 TABLA DE VALORES UNITARIOS DE 2017



# HABITACIONAL POPULAR

CLAVE:2112



# HABITACIONAL ECONOMICO

2122

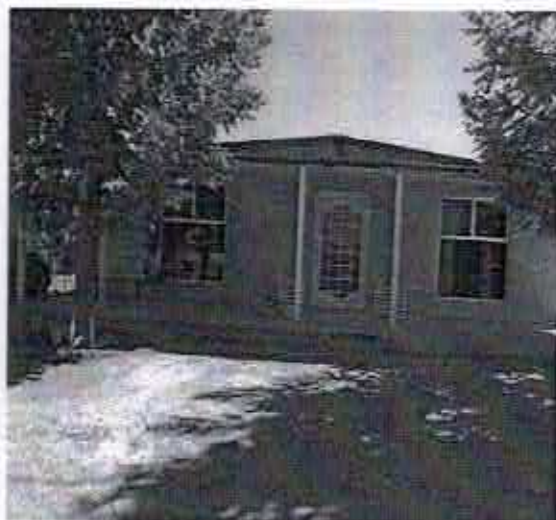

# HABITACIONAL MEDIA

2132



# COMERCIAL ECONOMICO

2213



# COMERCIAL MEDIANO

2221



# COMERCIAL BUENO

2231

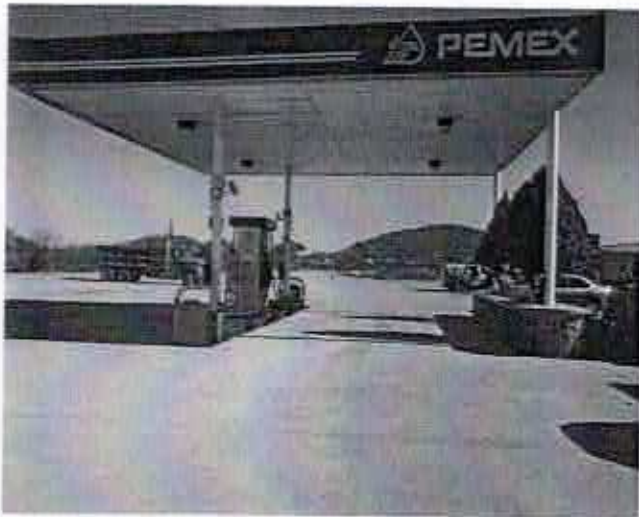

TESORERIA MUNICIPAL DE COYAME DEL SOTOL				
TABLA DE VALORES PARA EL EJERCICIO FISCAL 2017				
VALORES UNITARIOS PARA SUELO URBANO POR ZONA HOMOGENEA				
ZONA HOMOGENEA	SECTOR CATASTRAL	No. MANZANA	COLONIAS O FRACCION DE COLONIA	VALOR UNIT.(\$/M2)
0	1	13, 16, 21, 23, 31, 34	CENTRO	126.50
	2	7,19, 20, 26, 27, 28	JUVENTUD	
		29, 41, 42, 43,44,49		
		22, 23, 24, 25	CENTRO	
		31, 32, 33, 39, 50, 52	AEROPUERTO	
		53, 55, 57, 58, 59		
	3	2, 3, 5, 6, 8, 9, 10	CENTRO	
	4	5, 6, 14, 15, 16	CENTRO	
2	1	5, 14, 22, 26, 30, 33	CENTRO	
		35,36, 37, 38, 39, 40		
	2	9, 10, 11, 12, 13, 14,15	CENTRO	
		45, 46, 47, 54,60		
		21, 48, 56	JUVENTUD	
		34,35,36,37,38,51,61,62	AEROPUERTO	
	3	4,11,12,13,14,15	CENTRO	
		18,19,20		
	4	7,8,9,10,11,12,13	CENTRO	
		18,19,20,21,22		
5	1,2,	COREA		
3	1	1,2,3,4,5,6,7,8,9,10	CENTRO	
		11,12,15,17,18,19		
		20,24,25,27,28,29		
	2	1,2,3,4,5,6,7,8,16,17	CENTRO	
		30,40	AEROPUERTO	
	3	1,7	CENTRO	
	4	1,3,4,17,	CENTRO	
	4	1	32	CENTRO

\*ZONAS DE VALOR POR SECTORES CATASTRALES COMPLETOS O FRACCIONES DE LOS MISMOS POR EL H.AYUNTAMIENTO, EN SESION NO.3 FECHA 19 DE OCTUBRE DE 2016

**TESORERIA MUNICIPAL DE COYAME DEL SOTOL**  
**TABLA DE VALORES PARA EL EJERCICIO FISCAL 2017**

Constante	Tipología	Clase	Nivel	VALORES UNITARIOS DE REPOSICION NUEVO PARA CONSTRUCCIONES (\$/M2)			
				Clave de Valuación	TIPOLOGIA	CLASE	NIVEL
2	5	1	1	ESCUELA/GIMNASIO		"A"	\$4,160.00
2	5	1	2	ESCUELA/GIMNASIO		"B"	\$3,640.00
2	5	1	3	ESCUELA/GIMNASIO		"C"	\$3,120.00
2	6	1	1	HOTEL		"A"	\$5,824.00
2	6	1	2	HOTEL		"B"	\$4,888.00
2	6	1	3	HOTEL		"C"	\$3,952.00
2	6	1	4	HOTEL		"D"	\$2,808.00
2	7	1	1	HOTEL		"A"	\$832.00
2	7	1	2	TEJABAN		"B"	\$520.00
2	7	1	3	TEJABAN		"C"	\$312.00
2	8	1	1	TEJABAN		"C"	\$4,160.00
2	8	1	2	CLINICA TIPO MEDIO		"A"	\$3,952.00
2	8	1	3	CLINICA TIPO MEDIO		"B"	\$3,328.00

\*FACTOR DE MERCADO POR CABECERA MUNICIPAL, EJIDOS Y COMUNIDADES ANEXAS. 0.50

\*SECTORES 1,2,3,4 Y 5

APROBADAS POR EL H.AYUNTAMIENTO, SESION NO.3 DE FECHA 19 OCTUBRE 2016



**TESORERIA MUNICIPAL DEL COYAME DEL SOTOL  
TABLA DE VALORES PARA EL EJERCICIO FISCAL 2017**

Clave de Valuacion				Tipologia	Clase	Nivel	Valor Unit
2	1	1	1	HABITACIONAL	POPULAR	"A"	\$1643.48
2	1	1	2	HABITACIONAL	POPULAR	"B"	\$1387.17
2	1	1	3	HABITACIONAL	POPULAR	"C"	\$1387.80
2	1	1	4	HABITACIONAL	POPULAR COCHERA	"D"	\$728.00
2	1	1	5	HABITACIONAL	POPULAR TEJABAN	"E"	\$208.00
2	1	2	1	HABITACIONAL	ECONOMICO	"A"	\$2,499.17
2	1	2	2	HABITACIONAL	ECONOMICO	"B"	\$2,018.70
2	1	2	3	HABITACIONAL	ECONOMICO	"C"	\$1,745.88
2	1	2	4	HABITACIONAL	ECONOMICO COCHERA	"D"	\$936.00
2	1	2	5	HABITACIONAL	ECONOMICO TEJABAN	"E"	\$312.00
2	1	3	1	HABITACIONAL	MEDIO	"A"	\$3,953.78
2	1	3	2	HABITACIONAL	MEDIO	"B"	\$3,558.21
2	1	3	3	HABITACIONAL	MEDIO	"C"	\$2,977.26
2	1	3	4	HABITACIONAL	MEDIO COCHERA	"D"	\$1,352.00
2	1	3	5	HABITACIONAL	MEDIO TEJABAN	"E"	\$520.00
2	1	4	1	HABITACIONAL	BUENO	"A"	\$5,935.17
2	1	4	2	HABITACIONAL	BUENO	"B"	\$4,823.55
2	1	4	3	HABITACIONAL	BUENO	"C"	\$4,501.81
2	1	4	4	HABITACIONAL	BUENO COCHERA	"D"	\$1456.00
2	1	4	5	HABITACIONAL	BUENO TEJABAN	"E"	\$832.00
2	1	5	1	HABITACIONAL	LUJO	"A"	\$8,286.80
2	1	5	2	HABITACIONAL	LUJO	"B"	\$7,463.47
2	1	5	3	HABITACIONAL	LUJO	"C"	\$6,969.24
2	1	5	4	HABITACIONAL	LUJO COCHERA	"D"	\$1976.00
2	1	5	5	HABITACIONAL	LUJO TEJABAN	"E"	\$1,040.00
2	2	1	1	COMERCIAL	ECONOMICO	"A"	\$2,597.42
2	2	1	2	COMERCIAL	ECONOMICO	"B"	\$2,187.76
2	2	1	3	COMERCIAL	ECONOMICO	"C"	\$1,831.90
2	2	2	1	COMERCIAL	MEDIANO	"A"	\$3,562.48
2	2	2	2	COMERCIAL	MEDIANO	"B"	\$2,879.90
2	2	2	3	COMERCIAL	MEDIANO	"C"	\$2,384.08
2	2	3	1	COMERCIAL	BUENO	"A"	\$5,339.73
2	2	3	2	COMERCIAL	BUENO	"B"	\$4,650.90
2	2	3	3	COMERCIAL	BUENO	"C"	\$3,431.13
2	3	1	1	INDUSTRIAL	LIGERA	"A"	\$3,335.53
2	3	1	2	INDUSTRIAL	LIGERA	"B"	\$2,838.89
2	3	1	3	INDUSTRIAL	LIGERA	"C"	\$2,604.62
2	3	2	1	INDUSTRIAL	MEDIANA	"A"	\$3,994.28
2	3	2	2	INDUSTRIAL	MEDIANA	"B"	\$3,716.17
2	3	2	3	INDUSTRIAL	MEDIANA	"C"	\$3,577.82
2	3	3	1	INDUSTRIAL	ECONOMICO	"A"	\$3,335.53
2	3	3	2	INDUSTRIAL	ECONOMICO	"B"	\$2,838.89
2	3	3	3	INDUSTRIAL	ECONOMICO	"C"	\$2,604.62

\*FACTOR DE MERCADO POR CABECERA MUNICIPAL, EJIDOS Y COMUNIDADES ANEXAS. 0.50  
\*SECTORES 1, 2, 3, 4 Y 5  
APROBADAS POR EL H. AYUNTAMIENTO NO.3 DE FECHA 19 DE OCTUBRE 2016

TESORERIA MUNICIPAL DE COYAME DEL SOTOL  
 TABLA DE VALORES PARA EL EJERCICIO FISCAL 2017

Constante	Tipología	Clase	Nivel	VALORES UNITARIOS DE REPOSICION NUEVO PARA CONSTRUCCIONES (\$/M2)		
Clave de Valuación			Tipología	Clase	Nivel	Valor Unit
<b>INSTALACIONES ESPECIALES Y OBRAS COMPLEMENTARIAS</b>						
				BARANDAL	\$	676.00
				BARDA	\$	364.00
				TANQUE ESTACIONARIO (PIEZA)		\$10,400.00
				COCINA INTEGRAL	\$	1560.00
				PILAS		\$728.00
				ENCEMENTADOS(PATIOS, PASILLOS,ETC)		\$124.80
				ESTACIONAMIENTO(PAVIMENTO CONCRETO)	\$	202.80
				TANQUE ALMACENAMIENTO (PIEZA)	\$	4,160.00
*FACTOR DE MERCADO POR CABECERA MUNICIPA, EJIDOS Y COMUNIDADES ANEXAS. _____ 0.50 *SECTORES 1,2,3,4Y 5 APROBADAS POR EL H. AYUNTAMIENTO NO.3 DE FECHA 19 DE OCTUBRE 2016						

**TESORERIA MUNICIPAL DE COYAME DEL SOTOL**  
**TABLA DE VALORES PARA EL EJERCICIO FISCAL 2017**

**FACTOR D DIAMETRO PARA TERRENOS CON SUPERFICIE QUE EXCEDE DEL LOTE TIPO**

FACTOR DE DIAMETRO PARA TERRENOS INMENSOS EN LA MANCHA URBANA, CON SUPERFICIES MAYORES A LA DEL LOTE TIPO Y CON REFERENCIA DE VALOR AL DE LA ZONA CORRESPONDIENTE

SUPERFICIE DESDE (M2)	HASTA SUPERFICIE DE (M2)	FACTOR DE TERRENO
0.01	1,000.00	1.00
1,001.00	1,500.00	0.80
1,501.00	2,000.00	0.60
2,001.00	2,500.00	0.40
2,500.01	5,000.00	0.20
5,000.01	10,000.00	0.10
10,000.01	EN ADELANTE	0.05

FACTOR DE DIAMETRO PARA TERRENOS INMENSOS EN LA MANCHA URBANA, CON SUPERFICIES MAYORES A LA DEL LOTE TIPO Y CON REFERENCIA DE VALOR AL DE LA ZONA CORRESPONDIENTE, EN POBLACIONES CERCANAS Y DIFERENTES A LA CABECERA MUNICIPAL

SUPERFICIE DESDE (M2)	HASTA SUPERFICIE DE (M2)	FACTOR DE TERRENO
0.01	600	1.00
600.01	1,000.00	0.40
1,001.00	1,500.00	0.30
1,501.00	2,000.00	0.10
2,001.00	3,000.00	0.08
3,001.00	5,000.00	0.06
5,001.00	Y MAS	0.05

FACTOR DE DIAMETRO PARA TERRENOS INMENSOS EN LA MANCHA URBANA, CON SUPERFICIES MAYORES A LA DEL LOTE TIPO Y CON USO DE SUELO AGRICOLA

SUPERFICIE DESDE (M2)	HASTA SUPERFICIE DE (M2)	FACTOR DE TERRENO
0.01	600	1.00
1,001.00	1,000.00	0.3
1,501.00	1,500.00	0.2
2,001.00	2,000.00	0.1
3,001.00	3,000.00	0.08
5,001.00	5,000.00	0.06
10,001.00	Y MAS	0.05

**VALORES UNITARIOS DE TERRENO PARA SUELO SUBURBANO**

CALIFICACION	CLASE	VALOR INICIAL	FACTOR	VALOR(\$/M2)
ZONA SUBURBANA	No.1	6.00	1	6.00
ZONA SUBURBANA	No.2	5.00	1	5.00
ZONA SUBURBANA	No.3	4.00	1	4.00

APROBADA POR EL H. AYUNTAMIENTO EN SESION No.3 DE FECHA 19 DE OCTUBRE 2016

**TABLA DE DEPRECIACION METODO DE ROSS.  
EJERCICIO 2017**

EDAD	Factor de Depreciacion Metodo: ROSS			
	55	65	75	85
1	0.9922	0.9922	0.9932	0.9940
2	0.9841	0.9841	0.9863	0.9880
3	0.9759	0.9759	0.9792	0.9817
4	0.9673	0.9673	0.9719	0.9754
5	0.9586	0.9586	0.9644	0.9689
6	0.9496	0.9496	0.9568	0.9622
7	0.9404	0.9404	0.9490	0.9554
8	0.9309	0.9309	0.9410	0.9485
9	0.9212	0.9212	0.9328	0.9415
10	0.9112	0.9112	0.9244	0.9343
11	0.9011	0.9011	0.9159	0.9269
12	0.8907	0.8907	0.9072	0.9194
13	0.8800	0.8800	0.8983	0.9118
14	0.8691	0.8691	0.8892	0.9041
15	0.8580	0.8580	0.8800	0.8962
16	0.8466	0.8466	0.8706	0.8882
17	0.8350	0.8350	0.8610	0.8800
18	0.8232	0.8232	0.8512	0.8717
19	0.8111	0.8111	0.8412	0.8633
20	0.7988	0.7988	0.8311	0.8547
21	0.7863	0.7863	0.8208	0.8460
22	0.7735	0.7735	0.8103	0.8371
23	0.7605	0.7605	0.7996	0.8281
24	0.7472	0.7472	0.7888	0.8190
25	0.7337	0.7337	0.7778	0.8097
26	0.7200	0.7200	0.7666	0.8003
27	0.7060	0.7060	0.7552	0.7907
28	0.6918	0.6918	0.7436	0.7810
29	0.6774	0.6774	0.7319	0.7712
30	0.6627	0.6627	0.7200	0.7612
31	0.6478	0.6478	0.7079	0.7511
32	0.6327	0.6327	0.6956	0.7409
33	0.6173	0.6173	0.6832	0.7305
34	0.6017	0.6017	0.6706	0.7200
35	0.5858	0.5858	0.6578	0.7093
36	0.5697	0.5697	0.6448	0.6985
37	0.5534	0.5534	0.6316	0.6876

38	0.5368	0.5368	0.6183	0.6765
39	0.5200	0.5200	0.6048	0.6653
40	0.5030	0.5030	0.5911	0.6540
41	0.4857	0.4857	0.5772	0.6425
42	0.4682	0.4682	0.5632	0.6309
43	0.4504	0.4504	0.5490	0.6191
44	0.4324	0.4324	0.5346	0.6072
45	0.4142	0.4142	0.5200	0.5952
46	0.3957	0.3957	0.5052	0.5830
47	0.3770	0.3770	0.4903	0.5707
48	0.3581	0.3581	0.4752	0.5582
49	0.3389	0.3389	0.4599	0.5456
50	0.3195	0.3195	0.4444	0.5329
51	0.2999	0.2999	0.4288	0.5200
52	0.2800	0.2800	0.4130	0.5070
53	0.2599	0.2599	0.3970	0.4938
54	0.2395	0.2395	0.3808	0.4806
55	0.2189	0.2189	0.3644	0.4671
56		0.1981	0.3479	0.4536
57		0.1770	0.3312	0.4399
58		0.1557	0.3143	0.4260
59		0.1342	0.2972	0.4120
60		0.1124	0.2800	0.3979
61		0.0904	0.2626	0.3837
62		0.0682	0.2450	0.3693
63		0.0457	0.2272	0.3547
64		0.0230	0.2092	0.3401
65		0.0000	0.1911	0.3253
66			0.1718	0.3116
67			0.1543	0.2952
68			0.1356	0.2800
69			0.1168	0.2646
70			0.0978	0.2491
71			0.0786	0.2335
72			0.0592	0.2177
73			0.0396	0.2018
74			0.0199	0.1857
75			0.0000	0.1696
76				0.1532
77				0.1367
78				0.1201
79				0.1034
80				0.0865
81				0.0696

82				0.0523
83				0.0350
84				0.0176
85				0.0000

Utilizando la tabla de ross según las colonias llegando a un tope de 30 años de edad con una vida útil de 65 años.

EDAD DEL INMUEBLE	ESTADO DE CONSERVACION									En Demora
	Indice	Bueno	Regular	Regular medio	Reparaciones Superficiales	Reparaciones Medias	Reparaciones Importantes	Reparaciones Complejas		
0	1.00	0.990	0.975	0.920	0.820	0.660	0.470	0.260	0.135	
1	0.9971	0.9871	0.9722	0.9173	0.8176	0.6581	0.4686	0.2483	0.1346	1
2	0.9924	0.9824	0.9675	0.9130	0.8137	0.6550	0.4664	0.2481	0.1340	2
3	0.9865	0.9766	0.9619	0.9076	0.8089	0.6511	0.4637	0.2466	0.1332	3
4	0.9798	0.9700	0.9553	0.9014	0.8035	0.6467	0.4605	0.2450	0.1323	4
5	0.9724	0.9627	0.9481	0.8946	0.7974	0.6418	0.4570	0.2431	0.1313	5
6	0.9644	0.9548	0.9403	0.8873	0.7908	0.6365	0.4533	0.2411	0.1302	6
7	0.9558	0.9463	0.9319	0.8794	0.7838	0.6309	0.4492	0.2390	0.1290	7
8	0.9468	0.9373	0.9231	0.8710	0.7783	0.6249	0.4450	0.2367	0.1278	8
9	0.9372	0.9278	0.9138	0.8622	0.7685	0.6186	0.4405	0.2343	0.1266	9
10	0.9272	0.9180	0.9041	0.8531	0.7603	0.6120	0.4358	0.2318	0.1252	10
11	0.9168	0.9077	0.8939	0.8435	0.7518	0.6051	0.4309	0.2292	0.1238	11
12	0.9061	0.8970	0.8834	0.8336	0.7430	0.5980	0.4259	0.2265	0.1223	12
13	0.8949	0.8860	0.8726	0.8233	0.7338	0.5907	0.4206	0.2237	0.1208	13
14	0.8835	0.8746	0.8614	0.8128	0.7244	0.5831	0.4152	0.2209	0.1193	14
15	0.8716	0.8629	0.8498	0.8019	0.7147	0.5753	0.4097	0.2179	0.1177	15
16	0.8595	0.8509	0.8380	0.7907	0.7048	0.5673	0.4040	0.2149	0.1160	16
17	0.8470	0.8386	0.8259	0.7793	0.6946	0.5591	0.3981	0.2118	0.1144	17
18	0.8343	0.8260	0.8134	0.7676	0.6841	0.5506	0.3921	0.2086	0.1126	18
19	0.8213	0.8131	0.8007	0.7556	0.6734	0.5420	0.3860	0.2053	0.1109	19
20	0.8080	0.7999	0.7878	0.7433	0.6625	0.5333	0.3797	0.2020	0.1091	20
21	0.7944	0.7865	0.7745	0.7308	0.6514	0.5243	0.3734	0.1986	0.1072	21
22	0.7806	0.7728	0.7610	0.7181	0.6401	0.5152	0.3669	0.1951	0.1054	22
23	0.7665	0.7588	0.7473	0.7052	0.6285	0.5059	0.3602	0.1916	0.1035	23
24	0.7521	0.7446	0.7333	0.6920	0.6167	0.4964	0.3535	0.1880	0.1016	24
25	0.7376	0.7302	0.7191	0.6786	0.6048	0.4868	0.3467	0.1844	0.0996	25
26	0.7227	0.7155	0.7047	0.6649	0.5926	0.4770	0.3397	0.1807	0.0978	26
27	0.7077	0.7006	0.6900	0.6511	0.5803	0.4671	0.3326	0.1769	0.0955	27
28	0.6924	0.6855	0.6751	0.6370	0.5678	0.4570	0.3254	0.1731	0.0935	28
29	0.6769	0.6702	0.6600	0.6228	0.5551	0.4468	0.3182	0.1692	0.0914	29
30	0.6612	0.6546	0.6447	0.6083	0.5422	0.4364	0.3108	0.1653	0.0893	30
31	0.6453	0.6389	0.6292	0.5937	0.5292	0.4259	0.3033	0.1613	0.0871	31
32	0.6292	0.6229	0.6135	0.5789	0.5159	0.4153	0.2957	0.1573	0.0849	32
33	0.6129	0.6068	0.5976	0.5639	0.5026	0.4045	0.2881	0.1532	0.0827	33
34	0.5964	0.5904	0.5815	0.5487	0.4890	0.3936	0.2803	0.1491	0.0805	34
35	0.5798	0.5738	0.5652	0.5333	0.4753	0.3826	0.2724	0.1449	0.0783	35
36	0.5627	0.5571	0.5487	0.5177	0.4614	0.3714	0.2645	0.1407	0.0760	36
37	0.5456	0.5402	0.5320	0.5020	0.4474	0.3601	0.2564	0.1364	0.0737	37
38	0.5284	0.5231	0.5151	0.4861	0.4332	0.3487	0.2483	0.1321	0.0713	38
39	0.5109	0.5058	0.4981	0.4700	0.4189	0.3372	0.2401	0.1277	0.0690	39
40	0.4932	0.4883	0.4809	0.4538	0.4045	0.3255	0.2318	0.1233	0.0666	40
41	0.4754	0.4707	0.4635	0.4374	0.3898	0.3138	0.2234	0.1189	0.0642	41
42	0.4574	0.4528	0.4460	0.4208	0.3751	0.3019	0.2150	0.1144	0.0618	42
43	0.4392	0.4348	0.4283	0.4041	0.3602	0.2899	0.2064	0.1098	0.0593	43
44	0.4209	0.4167	0.4104	0.3872	0.3451	0.2778	0.1978	0.1052	0.0568	44
45	0.4024	0.3984	0.3923	0.3702	0.3300	0.2656	0.1891	0.1006	0.0543	45
46	0.3837	0.3799	0.3741	0.3530	0.3146	0.2533	0.1803	0.0959	0.0518	46
47	0.3649	0.3612	0.3558	0.3357	0.2992	0.2408	0.1715	0.0912	0.0493	47
48	0.3459	0.3424	0.3372	0.3182	0.2836	0.2283	0.1626	0.0865	0.0467	48
49	0.3267	0.3235	0.3186	0.3006	0.2679	0.2156	0.1536	0.0817	0.0441	49
50	0.3074	0.3043	0.2997	0.2828	0.2521	0.2029	0.1445	0.0769	0.0415	50

## **NORMATIVIDAD APLICABLE A LAS TABLAS DE VALORES UNITARIOS DE SUELO Y CONSTRUCCION**

### **LEY DE CATASTRO DEL ESTADO DE CHIHUAHUA**

**ARTÍCULO 3.** Para los efectos de la presente Ley se entiende por:

**I. Catastro Municipal:** El censo técnico analítico de los predios, ubicados en el territorio de los Municipios que conforma su sistema de información catastral, para fines fiscales, jurídicos, administrativos, geográficos, estadísticos, socioeconómicos y de planeación;

**II. Catastro Estatal:** El Sistema de Información Catastral del Estado de Chihuahua, que se sustenta y actualiza con los catastros municipales para fines jurídicos, administrativos, geográficos, estadísticos, socioeconómicos y de planeación;

**III. Cédula Catastral:** El documento oficial que contiene la información general de un predio;

**IV. Centro de Población:** Las áreas constituidas por las zonas urbanizadas, las que se reserven a su expansión y las que se consideren no urbanizables por causas de preservación ecológica, prevención de riesgos y mantenimiento de actividades productivas dentro de los límites de dichos centros, así como las que por resolución de la autoridad competente se provean para la fundación de los mismos;

**V. Construcción:** La edificación de cualquier tipo, los equipos e instalaciones especiales adheridos de manera permanente al predio, clasificándose de la siguiente forma:

**CLASIFICACIÓN DE LAS CONSTRUCCIONES.-** Es la agrupación e identificación de las construcciones de acuerdo a la tipología y el uso de las mismas.

**USO.-** Corresponde al aprovechamiento genérico que tiene el inmueble y se clasifica en: Habitacional, comercial e Industrial.

**HABITACIONAL.-** Se refiere a las construcciones en donde habitualmente residen, individual o colectivamente, las personas y comprende todo tipo de vivienda.

**COMERCIAL.-** Se refiere a las edificaciones destinadas a la compraventa o intercambio de artículos de consumo y servicios.

**INDUSTRIAL.-** Se refiere a cualquier construcción destinada a la fabricación o transformación de productos de utilidad concreta.

**TIPOLOGÍA DE CONSTRUCCIÓN.-** Corresponde a la clasificación de la construcción dependiendo de las características que la constituyen, las cuales son:

**HABITACIONAL POPULAR.-** Vivienda con características constructivas mínimas, entre las que se pueden considerar: cuartos de usos múltiples sin diferenciación, servicios mínimos incompletos; muros sin refuerzo, techos de lámina galvanizada, techos con estructura de madera terrados, techos de madera, pisos de concreto o terrados, instalaciones eléctricas e hidráulicas visibles.



**HABITACIONAL ECONÓMICO.**- Vivienda con características constructivas de calidad económica, entre las que se pueden considerar: proyecto básico definido, sin diseño estructural profesional. Espacios con alguna diferenciación, servicios mínimos completos, generalmente un baño, y con procedimientos formales de construcción; aplanados de mezcla o yeso, ventanería metálica, techos de concreto armado o lámina galvanizada, con claros no mayores de 3.5 metros, pisos de concreto con acabado pulido, o losetas vinlicas, algunas instalaciones completas visibles (hidráulica, eléctrica, sanitaria y gas).

**HABITACIONAL MEDIO.**- Vivienda con características constructivas de calidad media, entre las que se pueden considerar: espacios diferenciados por uso, servicios completos, con baño, muros con acabados aparentes, pintura, losetas de cerámica en cocina y baños, ventanería metálica, perfil tubular y aluminio sencillo, techos de concreto armado con claros no mayores a 4.0 metros, pisos recubiertos con losetas de vinil, cerámica, alfombra o piso laminado, instalaciones completas ocultas.

**HABITACIONAL BUENO.**- Vivienda con características ente las que se pueden considerar: acabados de buena calidad, proyecto funcional individualizado, con espacios totalmente diferenciados, servicios completos; dos baños, cuartos de servicio, acabados de mezcla, yeso y texturizados, pinturas de buena calidad o tapiz, ventanería de perfil de aluminio, ventanería integrada a la construcción, techos de concreto armado, acero o mixtos, con claros mayores a 4.0 metros, pisos de primera calidad, mármol, losetas de cerámica, alfombra o duelas, aire acondicionado o calefacción.

**HABITACIONAL DE LUJO.**- Residencias con características constructivas entre las que se puedan considerar: acabados de muy buena calidad, diseños arquitectónicos y de ingeniería, con espacios amplios caracterizados y ambientados con áreas complementarias a las funciones principales. De uno hasta cuatro baños, con vestidor y closet integrado en una o más recamaras, acabado en muros de yeso, texturizados o recubiertos con maderas finas, ventanería de aluminio anodizado y maderas finas con vidrios dobles y especiales, techo de concreto armado, estructuras de soporte diseñadas específicamente para el proyecto, pisos de losetas de cerámica, mármol, alfombra, parquet de madera o duelas, instalaciones de confort y sistema de riego.

**HABITACIONES DE SUPERLUJO.**- Son las que cuentan con las características de la habitacional de lujo y además constituida por estancia, comedor, antecomedor, cocina, cuarto de estudio, cuatro recamaras o más, con baño, y alcoba definida con baño, baño independiente pudiendo ser colectivo, cuarto de servicio con baño, oficina, área de lavandería, cochera techada cuando menos para tres o más vehículos, alberca, sala de juegos y todas las que cuenten con más de 600 metros de construcción de uso habitacional.

**COMERCIAL ECONÓMICO.**- Construcción básica con características de baja calidad entre las que se pueden considerar: servicios complementarios, ocasionalmente forman parte de un uso mixto (vivienda y comercio), acabado en muros mezcla o yeso, ventanería metálica tubular, techo de lámina o de concreto armado, con claros de hasta 4.0 metros, pisos de concreto con acabado pulido, o losetas de vinil o de mosaico, instalaciones básicas ocultas y semiocultas (eléctricas e hidrosanitarias), complementos de calidad media (carpintería, herrerías, etc.).

**COMERCIAL MEDIO.-** Locales comerciales y tiendas departamentales con características y acabados de calidad media estandarizada, proyecto funcional y espacio reservado para cajones de estacionamiento. Acabados en muros yeso y texturizados, ventanería de aluminio, techo de concreto armado con claros mayores de 4.0 metros, pudiendo considerar nave industrial, pisos de concreto con acabado pulido, losetas de vinil, ocasionalmente losetas de cerámica, instalaciones básicas ocultas y semiocultas (eléctricas e hidrosanitarias), complementos de buena calidad (herriería, carpintería y vidriería).

**COMERCIAL BUENO.-** Locales y centros comerciales especializados con características constructivas y acabados de muy buena calidad, proyecto funcional ocupando espacios exclusivos, áreas de estacionamientos, circulación peatonal y áreas jardinadas. Acabados en muros yeso o texturizados, ventanería de aluminio anodizado, techumbres de lámina sobre armaduras de acero estructural y techos de concreto armado con claros hasta de 10.0 metros, pudiendo considerar nave industrial, pisos de losetas de cerámica, mármol, duelas, instalaciones básicas (eléctricas e hidrosanitarias), en general ocultas, instalaciones especiales (aire acondicionado, calefacción, alarma, pararrayos, hidroneumático), complementos de buena calidad, sobre diseño o de importación.

**INDUSTRIAL LIGERO.-** Edificaciones con características constructivas básicas de calidad intermedia, proyectos repetitivos normalmente sin divisiones internas, acabados en muros aparentes y de mezcla, ventanería metálica perfil tubular, techumbres de lámina o asbesto sobre armaduras ligeras de acero estructural, ocasionalmente de madera claros hasta 6.00 metros, pudiendo considerar nave industrial, pisos de concretos reforzado acabado pulido, instalaciones con servicios básicos (eléctricos hidrosanitarios) ocultos o semiocultos, complementos de calidad media estandarizada (herriería, carpintería, vidriería, etc.), áreas de estacionamiento y andenes de carga.

**INDUSTRIAL MEDIANO.-** Construcciones con características especializadas de calidad intermedia, con proyectos repetitivos normalmente sin divisiones internas, con oficinas, áreas recreativas y áreas verdes. Acabados en muros aparentes, mezcla, yeso y ocasionalmente texturizados, ventanería metálica de perfiles tubular o de aluminio, techumbres de lámina galvanizada o asbesto sobre armaduras, pudiendo considerar nave industrial, pisos de concreto reforzado, acabado pulido, recubiertos con cerámica u otros elementos de soporte industrial de rodamiento, plantas de tratamientos de aguas residuales para reutilizar en sistemas de riego, instalaciones deportivas y recreativas.

Estas a su vez se podrán subclasificar, de acuerdo al estado de conservación o las condiciones en las que se encuentren, conforme a las constancias que obren en los archivos de los catastros municipales, estableciéndose en las tablas de cada municipio dichas subclasificaciones.

**CLASE.-** Es el grupo al que pertenece un tipo de construcción de acuerdo a su estado de conservación;

**VI. Construcción permanente:** La que está adherida a un predio de manera fija, en condiciones tales que no pueda separarse del suelo sin deterioro de la propia construcción o del predio, o aquella que considerándose provisional tenga un uso de carácter permanente;

**VII. Construcción provisional:** La que por su estructura puede ser desmontable sin deterioro del predio ni de sí misma, adquiriendo el carácter de permanente al año de su instalación;

**VIII. Construcción ruinosa:** La que por su deterioro físico no pueda tener un uso normal o constituya un riesgo de seguridad para la población;

**IX. Instalaciones especiales:** Aquellas que complementan en servicios y funcionamiento a un inmueble;

**X. Límite de Centro de Población:** La línea que envuelve las áreas que conforman un centro de población;

**XI. Predio:**

a) El terreno urbano, suburbano o rústico, con o sin construcciones, cuyos linderos forman un polígono sin solución de continuidad;

b) Cada una de las unidades que integran un condominio;

**XII. Predio edificado:** El que tenga construcción permanente;

**XIII. Predio no edificado:** Predios urbanos sin construcción, a excepción de:

a) Los inmuebles que se ubiquen en las zonas designadas para la protección ecológica;

b) Las áreas verdes y espacios abiertos de uso público;

c) Aquellos que de acuerdo con el plan Director Urbano o la autoridad competente se declaren como zonas de reserva para uso habitacional;

d) Los campos deportivos o recreativos funcionando como tales;

e) Los estacionamientos públicos debidamente autorizados y en operación;

f) Los que por su topografía extremadamente accidentada tengan un aprovechamiento restringido, y

g) Las superficies dedicadas primordialmente a explotación agropecuaria;

**XIV. Predio ocioso:** Aquel que encontrándose dentro o fuera del límite del centro de población tenga un uso o aprovechamiento distinto al que señala el Plan Director Urbano o la autoridad competente;

**XV. Predio rústico:** El que se encuentre ubicado fuera del límite del centro de población, y su destino sea de producción agropecuaria, forestal, frutícola, minera o actividades equiparables;

**XVI. Predio urbano:**

a) El que se encuentre ubicado dentro de los límites de algún centro de población; y

b) Los que encontrándose fuera de los límites de algún centro de población, por su uso de suelo y que cuente con más de dos servicios.

**XVII. Predio Suburbano:** Los bienes inmuebles ubicados fuera de los perímetros de las poblaciones, con valores de mercado intermedios entre los urbanos y los rústicos, determinados por su proximidad a las poblaciones en proceso de crecimiento, aún cuando estén destinados a la explotación agrícola, pecuaria o industrial rural. Quedarán también comprendidos dentro de esta clasificación, los predios destinados a fraccionamientos denominados "campestres" o "granjas", o cualquier otro que sea fraccionado o lotificado y, en general, todas aquellas zonas fuera de los perímetros poblacionales donde se presten los servicios municipales de agua potable y energía eléctrica como máximo.

**XVIII. Sistema de Información Catastral.** Elemento fundamental de validación e información jurídica, social y económica respecto a las características y valoración de la propiedad inmobiliaria en el territorio estatal, con sus consiguientes efectos informativos, fiscales, administrativas y civiles;

**XIX. Valor de Mercado.** Es la determinación valorativa en unidades monetarias de un predio, atendiendo a sus elementos cualitativos y cuantitativos a una fecha determinada.

**XX. Valor Unitario.** El determinado por unidad de medida en las Tablas de Valores Unitarios de Suelo y Construcción aprobadas por el H. Congreso del Estado.

**XXI. Valor Unitario.** El que fija la autoridad catastral municipal por unidad de superficie;

**XXII. Sistema de Información Catastral.** Conjunto de procesos y datos, respecto a las características y valoración de la propiedad inmobiliaria, que deberán instrumentar los catastros municipales y concentrar en el catastro estatal.

**XXIII. Sector Catastral.** La división geográfica que establece la autoridad catastral municipal con respecto de su territorio y que agrupa a un número determinado de predios en función de su ubicación

**XXIV. Zona Homogénea de valor.** Es una fracción de sector catastral, sector catastral completo o varios sectores catastrales, delimitado por una poligonal plasmada en cartografía municipal que tengan características similares, tales como infraestructura, servicios, topografía y cualquier otro elemento relacionado que incida en el valor de la zona homogénea.

**XXV. Valuación Directa.** Es el procedimiento utilizado por la Autoridad Catastral Municipal para determinar el valor catastral de un predio con base a la información y a los elementos técnicos con que cuente.

**ARTÍCULO 21.** Las tablas de valores unitarios de suelo y construcción deberán reflejar el valor de mercado.

Para la determinación de las zonas homogéneas de valor y de los valores unitarios de terreno por zona y por vialidad, el territorio de los municipios se dividirá en áreas con características homogéneas.

Para la definición de las áreas homogéneas se tomará en consideración lo dispuesto por los planes y programas de desarrollo urbano y rural que tengan efectos sobre el territorio; la existencia, disponibilidad y características del equipamiento y servicios públicos, así como el tipo de construcción y demás factores que incrementen o demeriten el valor de las zonas y predios.

Cuando la disponibilidad y calidad de los servicios públicos, el uso de suelo, infraestructura urbana y equipamiento, nivel socioeconómico de la población, tipo y calidad de las construcciones; sean similares dentro de una circunscripción territorial, se constituye en una zona homogénea de valor y se le asignará un valor unitario de suelo.

Las Tablas de Valores Unitarios de Suelo y Construcción deberán delimitar con precisión el área que comprenda cada zona homogénea de valor.

Dentro de la zona homogénea de valor pueden existir franjas, denominadas corredores de valor que por sus características dan lugar a que los inmuebles colindantes, puedan tener un valor unitario de suelo diferente a la propia zona homogénea.

Para determinar un corredor de valor se considerarán: las condiciones y factores que puedan modificar el valor de la franja, respecto del que corresponda a la zona homogénea.

Para la determinación de los valores unitarios de suelo y construcción, los predios se clasificarán en urbanos, suburbanos y rústicos.

Las construcciones se clasificarán de acuerdo a su vocación o uso preponderante en: Habitacionales, comerciales e industriales; éstas a su vez se clasificarán de acuerdo a su tipología de construcción y a su estado de conservación, las cuales se establecerán en la Tabla de Valores Unitarios de Suelo y Construcción.

Las Tablas de Valores Unitarios de Suelo y Construcción deberán contener los factores de incremento y demérito que serán aplicables en el procedimiento valuatorio.

Los valores unitarios de suelo en la zona urbana y suburbana se fijarán por metro cuadrado y en zona rústica por hectárea.

Las bases generales y sistemas para la clasificación y valuación de las zonas, predios, construcciones, así como la aplicación de factores de incremento y demérito para la determinación de valores unitarios, se establecerán de conformidad con lo dispuesto por esta Ley.

**ARTÍCULO 23.** Para determinar el valor catastral de los predios, se aplicarán los valores unitarios aprobados, de acuerdo con la siguiente fórmula:

$$VCAT= VT+VC$$

Para efectos de la fórmula anterior, se entenderá:

VCAT=Valor Catastral

VT= Valor del Terreno

VC=Valor de la Construcción

El valor del terreno de un inmueble se obtiene de multiplicar su superficie por el valor unitario de suelo, contenido en las Tablas de Valores Unitarios de Suelo y Construcción aprobadas para el Municipio en el cual se encuentra ubicado el predio, de acuerdo con la fórmula siguiente:

$$VT=STxVUS$$

Para efectos de la fórmula anterior, se entenderá:

VT=Valor de Terreno

ST= Superficie del Terreno

VUS=Valor Unitario del Suelo correspondiente a la zona homogénea, sector o corredor de valor donde se ubica el inmueble.

En su caso, deberá considerarse los factores de incremento y demérito, previstos en las tablas, según las características del suelo, una vez determinado el valor unitario de referencia que le corresponda.

El valor de construcción de un inmueble, se obtiene de multiplicar la superficie construida, por el valor unitario de construcción para cada tipo de edificación, contenido en las Tablas de Valores Unitarios de

Suelo y Construcción aprobadas para el Municipio en el cual se encuentra ubicado el predio, más el valor de las instalaciones especiales permanentes, de acuerdo con la fórmula siguiente:

$$VC=SCxVUC+VIE$$

Para efectos de la fórmula anterior, se entenderá:

VC= Valor de la Construcción

SC=Superficie de la Construcción

VUC= Valor Unitario de la Construcción

VIE= Valor de las Instalaciones Especiales

Según las características del predio deberán aplicarse, en su caso, los factores de incremento y demérito, previstos en las tablas, una vez determinado el valor unitario de referencia que le corresponda.

Para los inmuebles que estén sujetos al régimen de propiedad en condominio, la valuación deberá hacerse respecto a cada unidad privativa, incluyendo la parte proporcional indivisa de los bienes comunes.



# **PREDIOS RUSTICOS**



## DESCRIPCION DE METADOLOGIA PARA LA ELABORACION DE TABLAS DE VALORES UNITARIOS DE SUELO Y CONSTRUCCION.

LA PRESENTE NORMA TIENE POR OBJETO ESTABLECER EL PROCEDIMIENTO TECNICO PARA LA ELABORACION DEL PROYECTO DE TABLAS DE VALORES UNITARIOS DE PREDIOS URBANOS Y RUSTICOS.

ESTAN OBLIGADOS A OBSERVAR LA PRESENTE NORMA:

- a) La Autoridad Catastral Municipal
- b) Consejos técnicos de catastro Municipal y Estatal
- c) La Dirección de Catastro del Estado.
- d) Colegios y Asociaciones de Peritos Valuadores.

PARA LA REALIZACION DEL ESTUDIO DE VALORES DE TERRENOS URBANOS, RUSTICOS Y DE LAS CANSTRUCCIONES SE DEBERA CONTAR CON PLANOS DEL TERRITORIO MUNICIPAL ASI COMO LOS PLANOS GENERALES DE LA POBLACION.

### PREDIOS URBANOS:

- 1) Realizar trabajo de campo que consiste en; recabar información de las características urbanas de cada localidad a nivel manzana, con el fin de agrupar manzanas muy similares en cuanto a; servicios con que cuenta cada una de las calles como: redes subterráneas de agua potable y drenaje, redes áreas de energía eléctrica y telefónica, alumbrado publico, tipo de revestimiento en la calle si carpeta asfáltica, firme de concreto o solo terracería, si tiene banquetas y guarniciones de concreto. Identificar el equipamiento urbano en cuanto a: Educación y cultura (Escuelas), Salud y Asistencia(Clínicas y hospitales), Recreación y deporte(Parques y áreas deportivas), Administración Publica( Presidencia Municipal, Telégrafos, etc,etc.). Asi mismo observar el uso de suelo permitido y nivel socioeconómico. Tomar fotografías representativas de las calles y zonas de estudio.
- 2) Plasmar en los planos generales de la localidad la información recabada en campo, para actualizar nuevos fraccionamientos y colonias o mejoras de las existentes, Y agrupar manzanas con todas las características antes señaladas, para delimitar y describir Zonas Homogéneas.
- 3) Analizar el comportamiento del Mercado Inmobiliario Local.
  - a) Investigar y revisar los movimientos mas significativos y número de operaciones de compraventa de terrenos.
  - b) Consulta con inmobiliarias o en periódicos locales, notarias publicas, el tipo de oferta, zonas de concentración y visita al inmueble ofertado.



- 4) Una vez delimitadas las Zonas Homogéneas de Valor, identificar vialidades de importancia con concentración de predios con uso comercial o mixto (comercial y habitacional), que crucen a las zonas homogéneas, dando como resultado a Corredores Urbanos, con rangos de valor por tramos, dependiendo de la ubicación, infraestructura y beneficios urbanos.
- 5) Con base al resultado del estudio de valores de mercado y a los valores catastrales vigentes el catastro municipal, elabora la propuesta de valores unitarios de terreno.
- 6) En base a trabajo de campo, se realiza un recorrido, por las diferentes áreas urbanas, con el fin de identificar a las construcciones de acuerdo a sus características y principalmente a su vocación o uso genérico, si es habitacional, comercial e industrial. Después se procede a agruparlas y clasificarlas lo que da como resultado la tipología constructiva. A cada tipología se le estima su valor por metro cuadrado, aplicando el Valor de Reposición Nuevo que considera el costo a precios actuales, de un bien nuevo similar que tenga la utilidad o función equivalente mas próxima al bien que se valúa.

#### **PREDIOS RUSTICOS:**

- 1) Se realiza un trabajo de campo que consiste en un recorrido fuera de los límites de las áreas urbanas, con el fin de reconocer e identificar los predios con vocación para producción agropecuaria, frutícola, forestal y minera. Una vez identificados se procede a clasificarlos de acuerdo a las características mas representativas de productividad, a sus condiciones y limitaciones.
- 2) Se clasificaran como de riego, (gravedad o bombeo), de primera a cuarta clase de acuerdo a su capacidad de suministro del agua y calidad de sus suelos. Frutales de primera a tercera clase, de acuerdo la edad productiva de sus arbolados, así como a la calidad del suelo, al clima y al sistema de riego empleado. Temporales de primera a cuarta clase de acuerdo principalmente a la precipitación pluvial, calidad y topografía del suelo. Agostadero de primera a cuarta clase de acuerdo a su vegetación capacidad de pastoreo, abastecimiento de agua y topografía. Forestales de primera a tercera clase de acuerdo a la población, especies y variedad de arboles.

- 3) Para estimar el valor por hectárea de cada clasificación se deberá contar con un plano del territorio municipal con los valores catastrales de suelo vigentes. Así mismo se consideran los siguientes factores de incidencia.

**La Ubicación.-** Sin ser un factor de productividad, la cercanía a un pueblo o ciudad facilitan la comercialización de los productos.

**El Clima.-** Afecta la productividad de predios agrícolas pues determina las temperaturas adecuadas para ciertos cultivos.

**El Suelo.-** Factor de productividad variable pues puede variar de un predio a otro o dentro del mismo predio. Puede presentar algunas limitaciones como; pendiente, erosión acentada, poca permeabilidad, pedregrosidad, etc, etc.

**Topografía.-** La pendiente de un suelo da la idea de su drenaje y determina la clase de cultivo que puede producir.

**Fertilidad.-** Aun cuando dos suelos sean idénticos en su textura profundidad y suelo uno de ellos puede estar agotado y el otro altamente productivo.

- 4) Con base en el resultado del estudio de mercado realizado, y los valores castrales vigentes, se elaborara la propuesta de valores. Cuando en una zona no existan datos que permitan precisar el valor, este se determinara tomando en cuenta, los valores de las zonas mas próximas, considerando la similitud en la calidad de la tierra y considerando la cercanía a poblaciones y caminos de acceso.

**TESORERIA MUNICIPAL DE COYAME DEL SOTOL**  
**TABLA DE VALORES PARA EL EJERCICIO FISCAL 2017**

Clasificación	Tipo propiedad	Calidad	Constante	VALORES UNITARIOS POR HECTAREA POR SUELO RUSTICO (\$/HA)					
Clave de Valuación				Clasificación	Tipo de Propiedad	Calidad	Valor Inicial	Factor	Valor Unit (\$/HA)
1	0	1	1	Riego por Gravedad	Privada	1	\$76,035.00	0.7	\$36,496.80
1	0	2	1	Riego por Gravedad	Privada	2	\$57,076.00	0.7	\$25,113.44
1	0	3	1	Riego por Gravedad	Privada	3	\$28,732.00	0.7	\$13,216.72
1	0	4	1	Riego por Gravedad	Privada	4	\$13,176.00	0.7	\$6,060.96
2	0	1	1	Riego por Bombeo	Privada	1	\$53,224.00	0.7	\$25,547.52
2	0	2	1	Riego por Bombeo	Privada	2	\$39,953.00	0.7	\$17,579.32
2	0	3	1	Riego por Bombeo	Privada	3	\$20,113.00	0.7	\$9,251.52
2	0	4	1	Riego por Bombeo	Privada	4	\$9,222.00	0.7	\$4,242.12
3	0	1	1	Nogales Finos	Privada	1	\$96,485.00	0.7	\$54,996.45
3	0	2	1	Nogales Finos	Privada	2	\$76,526.00	0.7	\$44,189.82
3	0	3	1	Nogales Finos	Privada	3	\$49,182.00	0.7	\$28,033.74
3	0	4	1	Nogales Finos	Privada	4	\$33,626.00	0.77	\$25,847.44
4	0	1	1	Nogales Finos	Privada	1	\$73,674.00	0.74	\$44,204.40
4	0	2	1	Nogales Finos	Privada	2	\$60,403.00	0.75	\$36,241.80
4	0	3	1	Nogales Finos	Privada	3	\$40,562.00	0.81	\$26,770.92
4	0	4	1	Nogales Finos	Privada	4	\$29,672.00	0.86	\$22,847.44
5	0	1	1	Nogales Finos	Privada	1	\$190,002.00	0.74	\$140,601.48
5	0	2	1	Nogales Finos	Privada	2	\$173,043.00	0.75	\$129,782.25
5	0	3	1	Nogales Finos	Privada	3	\$144,699.00	0.81	\$117,206.19
5	0	4	1	Nogales Finos	Privada	4	\$129,143.00	0.86	\$111,062.98

\*TABLAS DE VALORES APROBADAS POR EL H. AYUNTAMIENTO, EN SESION No.3, DE FECHA 19 OCTUBRE DEL 2016

**TESORERIA MUNICIPAL DE COYAME DEL SOTOL**  
**TABLA DE VALORES PARA EL EJERCICIO FISCAL 2017**

Clasificación	Tipo propiedad	Calidad	Constante	VALORES UNITARIOS POR HECTAREA					
				POR SUELO RUSTICO (\$/HA)					
Clave de Valuación				Clasificación	Tipo de Propiedad	Calidad	Valor Inicial	Factor	Valor Unit (\$/HA) Valor de mercado
<b>FRUTALES EN FORMACION DE RIEGO POR BOMBEO</b>									
6	0	1	1	Nogales finos	Privada	1	\$150,769.00	0.76	\$114,548.44
6	0	2	1	Nogales finos	Privada	2	\$137,498.00	0.77	\$105,873.46
6	0	3	1	Nogales finos	Privada	3	\$117,657.00	0.83	\$97,655.31
6	0	4	1	Nogales finos	Privada	4	\$106,767.00	0.91	\$97,157.97
7	0	1	1	Temporal	Privada	1	\$10,540.00	1	\$10,540.00
7	0	2	1	Temporal	Privada	2	\$8,432.00	1	\$8,432.00
7	0	3	1	Temporal	Privada	3	\$6,745.00	1	\$6,745.00
7	0	4	1	Temporal	Privada	4	\$5,396.00	1	\$5,396.00
8	0	1	1	Pastal	Privada	1	\$1,309.00	0.53	\$693.77
8	0	2	1	Pastal	Privada	2	\$1,070.00	0.49	\$524.30
8	0	3	1	Pastal	Privada	3	\$928.00	0.38	\$352.64
8	0	4	1	pastal	Privada	4	\$329.00	0.91	\$299.39

\*TABLAS DE VALORES APROBADAS POR EL H. AYUNTAMIENTO, EN SESION No.3, DE FECHA 19 OCTUBRE DEL 2016

**TESORERIA MUNICIPAL DE COYAME DEL SOTOL**  
**TABLA DE VALORES PARA EL EJERCICIO FISCAL 2017**

Clasificación	Tipo propiedad	Calidad	Constante	VALORES UNITARIOS POR HECTAREA						
				POR SUELO RUSTICO (\$/HA)						
				Clave de Valuación	Clasificación	Tipo de Propiedad	Calidad	Valor Inicial	Factor	Valor Unit (\$/HA)
1	1	1	1	Riego por Gravedad	Ejidal	1	\$76,035.00	0.7	\$53,224.50	
1	1	2	1	Riego por Gravedad	Ejidal	2	\$57,076.00	0.7	\$39,953.20	
1	1	3	1	Riego por Gravedad	Ejidal	3	\$28,732.00	0.7	\$20,112.40	
1	1	4	1	Riego por Gravedad	Ejidal	4	\$13,176.00	0.7	\$9,223.20	
2	1	1	1	Riego por Bombeo	Ejidal	1	\$53,224.00	0.7	\$37,256.0	
2	1	2	1	Riego por Bombeo	Ejidal	2	\$39,953.00	0.7	\$27,967.10	
2	1	3	1	Riego por Bombeo	Ejidal	3	\$20,113.00	0.7	\$14,078.40	
2	1	4	1	Riego por Bombeo	Ejidal	4	\$9,222.00	0.7	\$6,455.40	
<b>FRUTALES EN FORMACION DE RIEGO POR GRAVEDAD</b>										
3	1	1	1	Nogales Finos	Ejidal	1	\$96,485.00	0.7	\$67,539.50	
3	1	2	1	Nogales Finos	Ejidal	2	\$76,526.00	0.7	\$53,568.20	
3	1	3	1	Nogales Finos	Ejidal	3	\$49,182.00	0.7	\$34,427.40	
3	1	4	1	Nogales Finos	Ejidal	4	\$33,626.00	0.77	\$25,892.02	
<b>FRUTALES EN FORMACION DE RIEGO POR GRAVEDAD</b>										
4	1	1	1	Nogales Finos	Ejidal	1	\$73,674.00	0.74	\$51,571.80	
4	1	2	1	Nogales Finos	Ejidal	2	\$60,403.00	0.75	\$42,282.10	
4	1	3	1	Nogales Finos	Ejidal	3	\$40,562.00	0.81	\$28,393.40	
4	1	4	1	Nogales Finos	Ejidal	4	\$29,672.00	0.86	\$22,847.44	
<b>FRUTALES EN FORMACION DE RIEGO POR GRAVEDAD</b>										
5	1	1	1	Nogales Finos	Ejidal	1	\$190,002.00	0.74	\$140,601.48	
5	1	2	1	Nogales Finos	Ejidal	2	\$173,043.00	0.75	\$129,782.25	
5	1	3	1	Nogales Finos	Ejidal	3	\$144,699.00	0.81	\$117,206.19	
5	1	4	1	Nogales Finos	Ejidal	4	\$129,143.00	0.86	\$111,062.98	

\*TABLAS DE VALORES APROBADAS POR EL H. AYUNTAMIENTO, EN SESION No.3, DE FECHA 19 OCTUBRE DEL 2016

**TESORERIA MUNICIPAL DE COYAME DEL SOTOL**  
**TABLA DE VALORES PARA EL EJERCICIO FISCAL 2017**

Clasificación	Tipo propiedad	Calidad	Constante	VALORES UNITARIOS POR HECTAREA						
				POR SUELO RUSTICO (\$/HA)						
Clave de Valuación				Clasificación	Tipo de Propiedad	Calidad	Valor Inicial	Factor	Valor Unit (\$/HA) Valor de mercado	
<b>FRUTALES EN FORMACION DE RIEGO POR BOMBEO</b>										
6	1	1	1	Nogales finos	Ejidal	1	\$150,769.00	0.76	\$114,548.44	
6	1	2	1	Nogales finos	Ejidal	2	\$137,498.00	0.77	\$105,873.46	
6	1	3	1	Nogales finos	Ejidal	3	\$117,657.00	0.83	\$97,655.31	
6	1	4	1	Nogales finos	Ejidal	4	\$106,767.00	0.91	\$97,157.97	
<b>TEMPORAL</b>										
7	1	2	1	Temporal	Ejidal	1	\$8,432.00	1	\$8,432.00	
7	1	3	1	Temporal	Ejidal	2	\$6,745.00	1	\$6,745.00	
7	1	4	1	Temporal	Ejidal	3	\$5,396.00	1	\$5,396.00	
<b>PASTAL</b>										
8	1	2	1	Pastal	Ejidal	1	\$1,309.00	0.53	\$916.30	
8	1	3	1	Pastal	Ejidal	2	\$1,070.00	0.49	\$749.00	
8	1	4	1	Pastal	Ejidal	3	\$928.00	0.38	\$844.48	
8	1	4	2	pastal	Ejidal	4	\$329.00	0.91	\$230.30	

\*TABLAS DE VALORES APROBADAS POR EL H. AYUNTAMIENTO, EN SESION No.3, DE FECHA 19 OCTUBRE DEL 2016

**TESORERIA MUNICIPAL DE COYAME DEL SOTOL**  
**TABLA DE VALORES PARA EL EJERCICIO FISCAL 2017**

Clasificación	Tipo propiedad	Calidad	Constante	VALORES UNITARIOS POR HECTAREA						
				POR SUELO RUSTICO (\$/HA)						
Clave de Valuación				Clasificación	Tipo de Propiedad	Calidad	Valor Inicial	Factor	Valor Unit (\$/HA)	
1	2	1	1	Riego por Gravedad	Comunal	1	\$76,035.00	0.7	\$36,496.80	
1	2	2	1	Riego por Gravedad	Comunal	2	\$57,076.00	0.7	\$25,113.44	
1	2	3	1	Riego por Gravedad	Comunal	3	\$28,732.00	0.7	\$13,216.72	
1	2	4	1	Riego por Gravedad	Comunal	4	\$13,176.00	0.7	\$6,060.96	
2	2	1	1	Riego por Bombeo	Comunal	1	\$53,224.00	0.7	\$25,547.52	
2	2	2	1	Riego por Bombeo	Comunal	2	\$39,953.00	0.7	\$17,579.32	
2	2	3	1	Riego por Bombeo	Comunal	3	\$20,113.00	0.7	\$9,251.52	
2	2	4	1	Riego por Bombeo	Comunal	4	\$9,222.00	0.7	\$4,242.12	
<b>FRUTALES EN FORMACION DE RIEGO POR GRAVEDAD</b>										
3	2	1	1	Nogales Finos	Comunal	1	\$96,485.00	0.7	\$54,996.45	
3	2	2	1	Nogales Finos	Comunal	2	\$76,526.00	0.7	\$44,189.82	
3	2	3	1	Nogales Finos	Comunal	3	\$49,182.00	0.7	\$28,033.74	
3	2	4	1	Nogales Finos	Comunal	4	\$33,626.00	0.77	\$25,892.02	
<b>FRUTALES EN FORMACION DE RIEGO POR GRAVEDAD</b>										
4	2	1	1	Nogales Finos	Comunal	1	\$73,674.00	0.74	\$44,204.40	
4	2	2	1	Nogales Finos	Comunal	2	\$60,403.00	0.75	\$36,241.80	
4	2	3	1	Nogales Finos	Comunal	3	\$40,562.00	0.81	\$26,770.92	
4	2	4	1	Nogales Finos	Comunal	4	\$29,672.00	0.86	\$22,847.44	
<b>FRUTALES EN FORMACION DE RIEGO POR GRAVEDAD</b>										
5	2	1	1	Nogales Finos	Comunal	1	\$190,002.00	0.74	\$140,601.48	
5	2	2	1	Nogales Finos	Comunal	2	\$173,043.00	0.75	\$129,782.25	
5	2	3	1	Nogales Finos	Comunal	3	\$144,699.00	0.81	\$117,206.19	
5	2	4	1	Nogales Finos	Comunal	4	\$129,143.00	0.86	\$111,062.98	

\*TABLAS DE VALORES APROBADAS POR EL H. AYUNTAMIENTO, EN SESION No.3, DE FECHA 19 OCTUBRE DEL 2016

**TESORERIA MUNICIPAL DE COYAME DEL SOTOL**  
**TABLA DE VALORES PARA EL EJERCICIO FISCAL 2017**

Clasificación	Tipo propiedad	Calidad	Constante	VALORES UNITARIOS POR HECTAREA					
				POR SUELO RUSTICO (\$/HA)					
Clave de Valuación				Clasificación	Tipo de Propiedad	Calidad	Valor Inicial	Factor	Valor Unit (\$/HA) Valor de mercado
6	2	1	1	Riego por Gravedad	Comunal	1	\$150,769.00	0.76	\$114,548.44
6	2	2	1	Riego por Gravedad	Comunal	2	\$137,498.00	0.77	\$105,873.46
6	2	3	1	Riego por Gravedad	Comunal	3	\$117,657.00	0.83	\$97,655.31
6	2	4	1	Riego por Gravedad	Comunal	4	\$106,767.00	0.91	\$97,157.97
7	2	1	1	Nogales finos	Comunal	1	\$10,540.00	1	\$10,540.00
7	2	2	1	Nogales finos	Comunal	2	\$8,432.00	1	\$8,432.00
7	2	3	1	Nogales finos	Comunal	3	\$6,745.00	1	\$6,745.00
7	2	4	1	Nogales finos	Comunal		\$5,396.00		\$5,396.00
8	2	1	1	Nogales finos	Comunal	1	\$1,309.00	0.70	\$916.30
8	2	2	1	Nogales finos	Comunal	2	\$1,070.00	0.70	\$749.00
8	2	3	1	Nogales finos	Comunal	3	\$928.00	0.70	\$649.60
8	2	4	2	Nogales finos	Comunal	4	\$329.00	0.91	\$229.39

\*TABLAS DE VALORES APROBADAS POR EL H. AYUNTAMIENTO, EN SESION No.3, DE FECHA 19 OCTUBRE DEL 2016



**TESORERIA MUNICIPAL DE COYAME DEL SOTOL  
TABLA DE VALORES PARA EL EJERCICIO FISCAL 2017**

**VALORES UNITARIOS PARA SUELO RUSTICO CON ACTIVIDADES MINERAS**

ZONA H	CLASIFICACION	UNIDAD	VALOR UNIT
1	Suelos dentro de las áreas de influencia como huellas de la exploración previa y explotación como: despalmes, desmontes, tajos, caminos, accesos, excavaciones terrapienes, jales, presas y tepetates	Ha	\$140,000.00
2	Suelo en aquellas superficies de desplantes de obra civil como; cimientos de todo tipo de estructura y material. Incluye bases y soportaría de maquinaria y equipo	M2	\$200.00
3	Suelo ocupado por todo tipo de construcciones fuera del área principal del influencia de exploración, destinada al servicio directo de la minería	M2	\$200.00

\*TABLAS DE VALORES APROBADAS POR EL H. AYUNTAMIENTO, EN SESION No.3, DE FECHA 19 OCTUBRE DEL 2016

# CLASIFICACION DEL SUELO DE ACUERDO CON LA APTITUD DE PRODUCIR

EL SUELO ES EL FACTOR DE PRODUCTIVIDAD MÁS VARIABLE, PUES NO SOLO PUEDE VARIAR DE UN PREDIO A OTRO, SINO DENTRO DEL MISMO PREDIO PUDEN EXISTIR VARIACIONES IMPORTANTES.

EXISTEN DIFERENTES FORMAS DE CLASIFICAR LOS SUELOS, SIENDO UNA DE ELLAS LA CAPACIDAD DE USO O USO POTENCIAL.

ENTIENDASE POR " USO DE SUELO " EL APROVECHAMIENTO DESDE EL PUNTO DE VISTA AGROPECUARIO, DE UN SUELO PROFUNDO, DE TEXTURA FRANCA, DE MINIMA PENDIENTE, FACILMENTE MECANIZABLE Y SUSCEPTIBLE DE RECIBIR MAYOR INVERSION.

**Primera Clase (1).**-Son aquellos que presentan muy pocas o ninguna limitación para su uso y cuando estas existen son fáciles de corregir. Estos terrenos pueden utilizarse para desarrollar una amplia gama de cultivos, pastos, bosques o vida silvestre. Son casi planos y el riesgo de erosión es muy leve bajo cualquier sistema de manejo.

**Segunda Clase (2).**-En esta clase los terrenos no presentan limitaciones acentuadas para el desarrollo de cultivos, únicamente es necesario elegir las plantas por sembrar o bien cultivar especies que requieran practicas de manejo fáciles y económicas de aplicar. Pueden usarse para cultivos, pastos o vida silvestre.

**Tercera Clase (3).**-Los suelos de esta clase presentan severas limitaciones que restringen el desarrollo de algunos cultivos, o bien requieren de prácticas especiales de conservación o manejo para el desarrollo de la agricultura. Son aptos para el desarrollo ganadero y forestal.

**Cuarta Clase (4).**-Los terrenos en esta clase tienen limitaciones muy severas para el desarrollo de los cultivos agrícolas, por lo que su uso se restringe a solo algunos de ellos bajo condiciones especiales de manejo y conservación. Estos terrenos resultan adecuados para el desarrollo de pastos, bosques o vida silvestre.

**Quinta Clase (5).**-Presentan alguna restricción que por lo general no resulta práctico ni económico tratar de superar, por lo que no son aptos para la agricultura; la ganadería puede desarrollarse en condiciones moderadas con el manejo apropiado de sus limitaciones pero pueden ser adecuados para el desarrollo forestal o vida silvestre. También se agrupan dentro de esta clase, aquellos terrenos que a pesar de tener las mismas características de los de la primera presentan algún factor de demérito que restringe severamente el uso agrícola.

**Sexta Clase (6).**-Los suelos de esta clase presentan severas limitaciones que los hacen impropios para los cultivos, su uso para el desarrollo de pastizales es muy limitado solo factible mediante el establecimiento de prácticas de conservación y manejo de acuerdo a los factores limitantes. Pueden utilizarse adecuadamente para desarrollo forestal o vida silvestre.

**Séptima Clase (7).**-Terrenos que presentan limitaciones muy severas que los hacen inadecuados para los cultivos, su uso en la ganadería es muy restringido y solo factible utilizarlos para desarrollo forestal con la adopción de prácticas especiales de manejo y conservación. La conservación de esos terrenos es indispensable, no tanto para un uso productivo, sino para proteger y evitar daños a las áreas vecinas de mayor aptitud.

**Octava Clase (8).**-Estos suelos tienen limitaciones excesivas para su uso en cultivos comerciales, desarrollo de pastizales o bien explotaciones forestales, por lo que su utilización debe orientarse a fines creativos, vida silvestre, abastecimiento de agua o para fines estéticos y preservación del medio ambiente.

## **GLOSARIO:**

**PREDIO:** Porción de terreno compacta, con o sin construcciones cuyos linderos y colindancias con otros predios sean específicas y permanentes formando un perímetro cerrado.

**PREDIO RUSTICO:** El que se encuentre ubicado fuera del límite del centro de población, y su destino sea de producción agropecuaria forestal, minera, o actividades equiparables.

**PREDIOS DE RIEGO:** Son aquellos en los que el abastecimiento de agua es por medios artificiales, ya sea de fuentes de agua permanentes o intermitentes de depósitos, presas o vasos y su aplicación puede ser de gravedad, o por bombeo cuando se requiera de una fuerza motriz para su movilización según provenga de fuentes superficiales o profundas, así mismo pueden pertenecer a un Distrito de Riego o ser particular.

**RIEGO POR GRAVEDAD:** Conocido también por inundación superficial, método que distribuye el agua procedente de un centro de acopio, llámese embalse, almacenamiento natural como lagos y lagunas, presa derivadora, diques con bocatoma, los cuales discurren el agua a través de grandes canales, hasta el centro de distribución que reparten el agua hasta la parcela de cultivo, inundando la zona de plantación por medio de surcos, melgas y cuadros.

**RIEGO POR BOMBEO:** Es un método que requiere de presión para extraer el agua y hacerla llegar al sector por regar mediante un equipo de bombeo, requieren la mayor inversión en equipos, tiene la ventaja de no humedecer tanto el suelo, manejo más económico al no requerir mucha mano de obra, son eficientes en el uso del agua.

### **RIEGO POR GRAVEDAD Y BOMBEO:**

- a) **Primera clase:** Terrenos con agua todo el año, excelentes condiciones de textura, profundidad, fertilidad y calidad de suelo. Planos de configuración regular, que favorecen el suministro de agua y la actividad agrícola.
- b) **Segunda clase:** Terrenos con riego eventual, suelos sensiblemente pobres, que no sean favorables para cualquier cultivo en la región con topografía sensiblemente accidentada.
- c) **Tercera clase:** Aquellos con riego eventual, suelos pobres y deficientes con sales nocivas, de muy baja productividad con la posibilidad de ser afectados por inundaciones.
- d) **Cuarta clase:** Aquellos con las mismas características de la anterior que estén afectados por sales nocivas y para hacerlos producir les sean necesarios trabajos especiales.

### **PREDIOS CON ARBOLES FRUTALES (HUERTAS):**

Se consideran como factores determinantes: La etapa productiva o edad en desarrollo y la etapa productiva o edad en producción. Tratándose de árboles estándar la edad productiva del manzano inicia a los 4 años hasta los 30 y los duraznos de 2 hasta los 18 años.

- a) **Primera clase:** Aquellas huertas o plantaciones que cuenten con arbolados en edad productiva, así como el clima propicio, y un manejo integral del huerto que consiste: En tierra fértil preparada para el control de plagas y enfermedades, manejo de fertilizantes,

sistema de riego tecnificado (aspersión, micro aspersión o goteo). Que se realicen podas de formación y productividad en los arboles, así como control de heladas y granizadas, que produzcan frutos de primera calidad.

- b) **Segunda clase:** Aquellos huertos o plantaciones con características muy similares a la anterior, un manejo integral menos intenso, un sistema de riego menos tecnificado y que producen frutos de calidad intermedia.
- c) **Tercera clase:** Aquellos huertos o plantaciones desatendidas, sin manejo integral con riegos eventuales, que producen frutos de baja calidad, ocasionalmente pueden ser huertas de temporal.

**PREDIOS DE TEMPORAL:** Son aquellos en los que su fuente de abastecimiento de agua es la precipitación pluvial directa. Y se clasifican por categorías dependiendo de la precipitación, así mismo de otras características como; el clima, la topografía, la pedregrosidad, presencia frecuente de heladas, calidad del suelo, periodo vegetativo etc.

- a) **Primera clase:** Aquellos terrenos que presentan suelos profundos, que se adapten y favorezcan la productividad de los cultivos de nuestra región, con clima propicio que presente lluvias intensas con un promedio de 400 a 500 mm anuales, con buenos accesos y cercanos a vías de comunicación.
- b) **Segunda clase:** Aquellos terrenos que presenten suelos, ligeramente deficientes en adaptabilidad y productividad a los cultivos de nuestra región, con precipitación pluvial sensiblemente similar a la anterior, con regulares accesos y ligeramente alejados a vías de comunicación.
- c) **Tercera clase:** Aquellos terrenos que presenten suelos marginados por productividad y adaptabilidad, pero que pueden tener mayor precipitación a las descritas, con regulares accesos y alejados de vías de comunicación.
- d) **Cuarta clase:** Marginados por incomunicación, suelos que pueden presentar condiciones de adaptabilidad y productividad iguales o mejores a las señaladas, pero con ubicación muy alejada de vías de comunicación.

**PREDIOS DE AGOSTADERO (1):** Son aquellas cubiertas vegetales o nativas en el estado en que se encuentren, cuyo fin es servir de alimento mediante el procedimiento de pastoreo directo a cualquier especie animal que sea de utilidad al género humano. Así mismo se demeritara su categoría al considerar otras características como; disponibilidad de abrevaderos, y la peligrosidad para el ganado ocasionada por topografía demasiado accidentada.

**TIERRAS DE AGOSTADERO (2):** Son aquellas que por su precipitación pluvial, topografía o calidad producen en forma natural o cultivada pastos y forrajes que sirven para alimento para el ganado. Son de buena calidad las tierras cuya capacidad forrajera es tal que la superficie necesaria para el sostenimiento de una cabeza de ganado mayor no exceda de 10 hectáreas.

- a) **Primera Clase:** Predios con carpeta vegetal de características agronómicas que presentan coeficientes de agostadero de hasta 15 Has/Ua/año, con topografía que presente lomerío suave, fácil acceso ara el ganado y con fuentes de abasto de agua permanentes las mayor parte del año.
- b) **Segunda Clase:** Predios con carpeta vegetal de características agronómicas que presentan coeficientes de agostadero de 15 a 20 Has/Ua/año, con topografía ligeramente quebrada y abasto de agua de manera permanente y estacional.

- c) **Tercera Clase:** Predios con carpeta vegetal de características agronómicas que presentan coeficientes de agostadero de mas de 20 Has/Ua/año con topografía compleja, abasto de agua estacional y escasamente permanente.
- d) **Cuarta Clase:** Predios con coeficiente de agostadero de mas de 20 Has/Ua/año con presencia de especies invasivas terrenos accidentados de difícil acceso para el ganado.

**PREDIOS FORESTALES:** Son aquellas áreas silvícolas que nacen y se desarrollan en forma natural o inducida y que cuentan con la documentación legal y técnica (Permiso de aprovechamiento Forestal o Estudio Dasonómico), para el aprovechamiento de bosques y plantas maderables.

- a) **Primera clase:** Predios cien por ciento arbolados, capaces de producir en pleno desarrollo 100 m<sup>3</sup> de madera en rollo por hectárea y con ubicación a menos de 100 kms de vías de comunicación transitables.
- b) **Segunda clase:** Cuando disminuya el porcentaje de arbolado y en consecuencia su posibilidad de producción en un 25% o siendo de primera clase este alejado de 100 a 200 ks de vías de comunicación transitables.
- c) **Tercera clase:** Cuando la superficie arbolada y su productividad constituya el 50% de la clase de Primera, o siendo de segunda se encuentre alejada a mas de 200 ks. De las vías de comunicación.

**PREDIOS DE MONTE:** Son superficies de terreno de tipo forestal que por no contar con la documentación respectiva no pueden ser aprovechados como tales. Así como los terrenos con vegetación natural que no permiten su ocupación y desarrollo de plantas cultivadas por limitantes naturales como la pendiente, profundidad, etc. Y que por medio de labores de desmonte y/o mejoras al terreno pueden ser incorporados a la agricultura y ganadería.

**PREDIOS CERRILES:** Son aquellas áreas que por sus limitantes como disponibilidad de agua, topografía y composición no son aptos para la agricultura o la ganadería y sus posibilidades de aprovechamiento son limitadas. En algunos casos se dan explotaciones de tipo pecuario con ganado menor.

**PREDIOS INFRUCTUOSOS:** Son aquellas áreas en que la utilidad y productividad es mínima o nula por ejemplo: suelos pantanosos, arenales, manglares, taludes y peñascosos.

**CLAVE DE VALUACION RUSTICA:** Identificador que se utiliza para representar el valor unitario de los predios, integrado por cuatro dígitos. Siendo el primero la clasificación, el segundo el tipo de propiedad, el tercero la calidad y el cuarto una constante.

**PROPIEDAD PRIVADA:** Asignación de derechos las personas físicas o entidades privadas, de obtener, poseer, controlar, disponer dejar en herencia la tierra, capital y cosas.

**PROPIEDAD COMUNAL:** Es una forma de la tenencia de la tierra, donde existe un derecho colectivo dentro de una comunidad en que cada miembro tiene derecho a utilizar independientemente las propiedades de la comunidad.

**PROPIEDAD EJIDAL:** Es una forma de la tenencia de la tierra donde una comunidad de campesinos reciben tierras para su patrimonio, formado por tierras de cultivo (área parcelada), otras para satisfacer necesidades colectivas (uso común), y otras mas para urbanizar y poblar (fundo legal).

**PARCELA:** Porción de terreno de extensión variable destinada a la agricultura, la cual se asigna a cada uno de los miembros del ejido para su explotación en forma individual o colectiva.

**CERTIFICADO PARCELARIO:** Documento en el que se asienta el derecho que tiene cada ejidatario a usar y disfrutar de una parcela determinada al interior del ejido. El certificado parcelario lo emite el RAN y en el se especifica el nombre del ejidatario, la superficie de la tierra que posee, la localización, así como el nombre de los colindantes con dicha parcela. El certificado parcelario sirve para acreditar la calidad del ejidatario.

**EJIDO:** Núcleo de población conformado por las tierras ejidales y por los hombres y mujeres titulares de derechos ejidales.

**SOLAR:** Predio del ejido que forma parte del asentamiento humano; sus fines pueden ser habitacional, comercial, industrial y de servicio.

**TITULO DE SOLAR URBANO:** Documento que ampara la propiedad privada sobre un solar, en favor de su legítimo poseedor. Señala la superficie, medidas y colindancias del mismo y esta inscrito ante el Registro Agrario Nacional y el Registro Publico de la Propiedad. Es el resultado de la regularización del PROCEDE.

**CAPACIDAD DE CARGA ANIMAL:** Se refiere al numero de animales que pueden pastorear en un potrero en un periodo de tiempo determinado sin causar daño a la vegetación.

**COEFICIENTE DE AGOSTADERO:** Expresa el numero de hectáreas necesarias para mantener un unidad animal (UA) en un año. Una UA es una vaca adulta de 450 kg. Con su cría la cual consume aproximadamente el 3% de su peso en materia seca (MS).

**NOTA:** SE ELABORARAN TRES JUEGOS DE CADA TABLA, UNA PARA EL MPIO. CORRESPONDIENTE, OTRA PARA EL CONGRESO Y OTRA PARA LA DIRECCION DE CATASTRO. LA QUE ENTREGARAN AL CONGRESO TENDRAN QUE HACERLO ANTES DEL 31 DE OCTUBRE, PREVIA REVISION Y VALIDACION EN LA DIRECCION DE CATASTRO.